

**STRATEGIA DE DEZVOLTARE LOCALA
A GRUPULUI DE ACTIUNE LOCALA "COLINELE BUZAULUI"
PENTRU PERIOADA 2014-2020**

1. TIPUL PROPUNERII DE MODIFICARE A SDL¹

Tipul modificării	Numărul modificării solicitate ² în anul curent
<input checked="" type="checkbox"/> Modificare simplă - conform pct.1	1
<input type="checkbox"/> Modificare complexă - conform pct.2	0
<input checked="" type="checkbox"/> Modificare legislativă - conform pct.3	1

II. DESCRIEREA MODIFICĂRILOR SOLICITATE

1. DENUMIREA MODIFICĂRII, conform pct. 1, litera e³ - Schimbări privind componenta parteneriatuluia) Motivele și/sau problemele de implementare care justifică modificarea

Modificarea componentei parteneriatului GAL Colinele Buzaului prin excluderea Camerei Agricole Judetene (CAJ) Buzau ca urmare a desfiintarii tuturor Camerelor Agricole Judetene, conform prevederilor Legii nr. 157 din 2016.
Camera Agricola Judeteană Buzau a fost desfiintata, personalul si atributiile fiind preluate de Directia pentru Agricultura Judeteană Buzau, incepand cu luna ianuarie 2017.

b) Modificarea propusă

Modificarea propusa costa in excluderea din parteneriat a Camerei Agricole Judetene Buzau.
Ca urmare a acestei actiuni se va modifica Capitolul II - Componenta parteneriatului din SDL-ul GAL Colinele Buzaului si Anexele 1 - Acordul de parteneriat si 3 - Componenta parteneriatului.

c) Efectele estimate ale modificării

In urma acestei modificari numarul de parteneri din componenta GAL Colinele Buzaului se va diminua de la 39 la 38, numarul de parteneri publici va scadea de la 13 la 12 iar ponderea partenerilor din sectorul public va scadea de la 33,33% la 31,58%.

d) Impactul modificării asupra indicatorilor din SDL

Modificarea solicitata nu va modifica in nici un fel indicatorilor de monitorizare.

¹ conform încadrării tipurilor de modificări din prezentul Ghid.

² numărul modificării solicitate în anul curent.

³ fiecare modificare va fi completată conform punctelor a,b,c,d.

2. DENUMIREA MODIFICĂRII, conform pct. 3, litera -⁴ - Modificarea dimensiunilor economice a exploatațiilor în conformitate cu prevederile Ghidului măsurii 19.2

a) Motivele și/sau problemele de implementare care justifică modificarea

Strategia GAL Colinele Buzaului, așa cum a fost aprobată de AM-PNDR, prevede, pentru dimensiunea exploatațiilor agricole, o limită de 12.000 SO pentru operațiunile care pot fi asimilate art. 19 alin (1) lit (a) pct (i) și un interval de 4.000 - 7.999 SO pentru operațiunile care pot fi asimilate art. 19 alin (1) lit (a) pct (iii).

Modificarea solicitată este necesară deoarece conform prevederilor cuprinse în Ghidul de Implementare pentru submăsură 19.2 și în Nota de clarificări privind implementarea SDL nr. 233072/06.04.2017 dimensiunea economică a exploatațiilor agricole ce pot fi sprijinite de GAL-uri pentru operațiuni:

- care pot fi asimilate art. 19 alin (1) lit (a) pct (i) din Reg (UE) nr.1305/2013 este de minimum 8.000 SO;
- care pot fi asimilate art. 19 alin (1) lit (a) pct (iii) din Reg (UE) nr.1305/2013 este cuprinsă în intervalul 4.000 - 7.999 SO.

De asemenea în SDL GAL Colinele Buzaului (Capitolul I și Capitolul III) este precizat că unele dintre caracteristicile/problemele teritoriului sunt mărimea redusă și gradul ridicat de fărâmițare al exploatațiilor agricole.

Ținând cont de acest fapt reducerea pragurilor pentru dimensiunea economică va facilita accesul la finanțare nerambursabilă pentru exploatațiile mici, de subzistență din teritoriul GAL, favorizând dezvoltarea acestora și orientarea către comercializarea producției obținute și implicit la dezvoltarea teritoriului GAL.

b) Modificarea propusă

Modificarea Capitolului V - Prezentarea măsurilor, fișa **Măsurii M2 / 2A - "Ferme mici"** (operațiuni asimilate Art. 19 alin (1) lit (a) pct (iii)) prin modificarea limitelor dimensiunii economice a exploatațiilor de la intervalul prevăzut inițial, cuprins între **8.000 - 11.999 SO** la intervalul nou cuprins între **4.000 - 7.999 SO**.

Modificarea Capitolului V - Prezentarea măsurilor, fișa **Măsurii M3 / 2B - "Tineri fermieri"** (operațiuni asimilate Art. 19 alin (1) lit (a) pct (i)) prin modificarea limitei minime a dimensiunii economice a exploatațiilor de la valoarea prevăzută inițial de **12.000 SO** la valoarea nouă de **8.000 SO**.

c) Efectele estimate ale modificării

Reducerea pragurilor pentru dimensiunea economică va facilita accesul la finanțare nerambursabilă pentru exploatațiile mici, de subzistență din teritoriul GAL, favorizând dezvoltarea acestora și orientarea către comercializarea producției obținute.

Modificarea va contribui la ameliorarea uneia dintre problemele identificate în teritoriu (existența unui număr foarte mare de exploatații mici, de subzistență) și implicit la dezvoltarea teritoriului GAL.

d) Impactul modificării asupra indicatorilor din SDL

Modificarea solicitată nu va modifica în nici un fel indicatorilor de monitorizare.

⁴ fiecare modificare va fi completată conform punctelor a,b,c,d.

INTRODUCERE

Având în vedere că nevoile de la nivel local, multe și variate, sunt conștientizate mai clar de către comunitățile rurale locale abordarea LEADER, concept ce tradus înseamnă "legături între acțiuni de dezvoltare a economiei rurale", reprezintă o metodă eficientă și descentralizată de implementare și promovare a dezvoltării în comunitățile rurale. Astfel, conceptul LEADER este o parte integrantă a politicii de dezvoltare rurală care încurajează și se bazează pe participarea locală pentru elaborarea și implementarea strategiilor de dezvoltare durabilă a comunităților locale.

Principiul fundamental din spatele abordării LEADER este că, data fiind diversitatea zonelor rurale și gama variată a dificultăților pe care le au de depășit, strategiile de dezvoltare sunt mai productive și mai eficiente, dacă sunt create, implementate și manageriate la nivel local, de către actorii locali relevanți - mediul privat, societatea civilă și autoritățile publice locale - având ca punct de plecare nevoile identificate la nivel local și utilizând proceduri clare și transparente, în fapt așa numită abordare "de jos în sus".

Practic, dezvoltarea teritoriilor rurale acoperite de abordarea LEADER, este programată și coordonată de actorii locali ce reprezintă factorul decizional și, de asemenea, poartă responsabilitatea evoluției în timp și reușitei strategiei de dezvoltare.

Abordarea LEADER joacă un rol important în stimularea unor abordări noi și inovative pentru dezvoltarea zonelor rurale. Inovația, care poate furniza răspunsuri noi la probleme locale, va fi încurajată prin flexibilitate și libertate în luarea deciziei privind acțiunile ce se doresc a fi puse în practică.

Inovația în zonele rurale poate implica transferul și adaptarea inovației generată în altă parte, modernizarea formelor tradiționale de know-how sau descoperirea de noi soluții la problemele rurale persistente pe care alte instrumente nu au reușit să le rezolve într-un mod durabil și satisfăcător.

În virtutea celor prezentate mai sus, în urma unui proces consultativ și participativ, prin implicarea membrilor comunității locale - privați, publici, societate civilă - s-a dezvoltat și consolidat, următorul parteneriat de tip LEADER: Grupul de Acțiune Locală Colinele Buzăului (GAL CB).

Acest parteneriat și-a început activitatea în perioada de programare 2007-2013 și intenționează să își continue acțiunile de dezvoltare a teritoriului și în programarea 2014-2020.

Ținând cont de activitatea din programarea precedentă GAL Colinele Buzăului a demonstrat deja capacitatea de a dezvolta teritoriul și de a crea valoare adăugată pentru comunitățile rurale componente, dovada fiind proiectele deja implementate, proiecte prin care s-au creat noi locuri de muncă, s-au sprijinit agricultorii locali, s-au dezvoltat infrastructura și economia locală, s-a încurajat dezvoltarea turismului local și s-a promovat teritoriul.

Teritoriul acoperit de GAL Colinele Buzăului include 12 localități, din care 11 localități fac parte din județul Buzău - Berca, Bozioru, Braești, Canești, Cozieni, Magura, Odaile, Parscov, Scortoasa, Tisău și Unguriu - iar o localitate - Jugureni - face parte din județul Prahova.

Numarul total al locuitorilor care fac parte din aria teritoriala acoperita de GAL Colinele Buzaului este de 34.716 locuitori, dispusi pe o suprafata totala de 602.32 km², rezultand o densitate de 57,63 loc/km².

Din punct de vedere geografic teritoriul GAL Colinele Buzaului este omogen, fiind situat in zona colinara a judetelor Buzau si Prahova.

Asezarea geografica, clima si conditiile sociale si economice determina prezenta catorva caracteristici semnificative ale teritoriului:

- prezenta unui numar foarte ridicat de exploatare agricole mici si foarte mici destinate autoconsumului, al caror obiect de activitate principal este apicultura, pomicultura si cresterea animalelor;
- un potential turistic ridicat, evidentiat prin existenta unor obiective turistice importante (Vulcanii Norioasi, Asezarile rupestre de la Bozioru, Tabara de sculptura Magura, Manastirile Ciolanu si Ratesti, etc.), dar insuficient dezvoltat;
- o populatie in scadere si in plin proces de imbatranire;
- lipsa locurilor de munca si o dezvoltare economica precara;
- infrastructura de baza insuficient dezvoltata si un grad de acces la servicii, in special cele publice si sociale ce trebuie imbunatatit.

Avand in vedere cele precizate anterior Grupul de Actiune Locala Colinele Buzaului isi propune implementarea prezentei Strategii de Dezvoltare Locala (SDL), elaborată și implementată local și administrată de reprezentanți ai GAL care vor reprezenta interlocutorii populației din teritoriul acoperit în vederea îmbunătățirii continue a strategiei și a acțiunilor ce vor fi implementate, prin care se dorește atingerea următoarelor obiective principale, in conformitate cu obiectivele de dezvoltare rurala din Reg. UE nr. 1305/2013, art. 4:

- Favorizarea competitivitatii agriculturii;
- Obținerea unei dezvoltări teritoriale echilibrate a economiilor și comunităților rurale, inclusiv crearea și menținerea de locuri de muncă.

Obiectivele specifice teritoriului, atinse prin SDL, sunt: crearea si pastrarea locurilor de munca din teritoriu; imbunatatirea calitatii vietii si a atractivitatii zonei rurale; imbunatatirea serviciilor publice si a infrastructurii de baza din teritoriul GAL; sprijinirea integrarii minoritatii rome si a persoanelor defavorizate; imbunatatirea accesului la serviciile sociale in special pentru batrani, bolnavi, copii si alte categorii defavorizate, imbunatatirea infrastructurii sociale, protectia mediului si combaterea schimbarilor climatice, sprijinirea inovarii; diversificarea activitatilor economice; dezvoltarea exploatare agricole mici, de subzistenta, incurajarea intrarii tinerilor in agricultura si innoirea generatiilor din sectorul agricol.

In practica strategia de dezvoltare locala se va materializa in proiecte ce vor fi depuse de beneficiari din teritoriul GAL si vor fi implementate in aria de acoperire a GAL, proiecte ce vor fi sprijinite financiar din fonduri publice nerambursabile la care se va adăuga, unde este cazul, cofinanțarea privată.

Cooperarea cu alte teritorii incluse în strategiile de dezvoltare locală reprezinta o parte integranta in implementarea strategiei deoarece va facilita transferul de cunostinte, promovarea teritoriului și adaptarea inovațiilor dezvoltate în altă parte.

In consecinta Grupul de Acțiune Locală Colinele Buzaului își exprimă intenția de a implementa cel puțin un proiect de cooperare in perioada aferenta programarii 2014-2020, avand in vedere experienta si succesul din programarea anterioara, in care GAL-ul a implementat 2 proiecte de cooperare nationale.

CAPITOLUL I: Prezentarea teritoriului si a populatiei acoperite - analiza diagnostic

Grupul de Actiune Locala Colinele Buzaului acopera un teritoriu alcatuit din 12 localitati, din care 11 comune fac parte din judetul Buzau - Berca, Bozioru, Braesti, Canesti, Cozieni, Magura, Odaile, Parscov, Scortoasa, Tisau si Unguriu - iar o comuna - Jugureni - face parte din judetul Prahova.

Numarul total al locuitorilor care fac parte din GAL Colinele Buzaului este de 34.716 locuitori, dispusi pe o suprafata totala a teritoriului de 602.32 km², rezultand o densitate de 57,63 loc/km².

Judetul Buzau, ce apartine istoric si geografic regiunii Munteniei aflandu-se la intersectia drumurilor dintre patru mari provincii romanesti (Transilvania, Moldova, Muntenia si Dobrogea), este situat in sud - estul Romaniei facand parte din Regiunea de Dezvoltare Sud-Est. Se invecineaza cu judetele Brasov si Covasna la nord - vest, Vrancea la nord, Braila la est, Ialomita la sud si Prahova la vest.

Din punct de vedere geografic in judetul Buzau se regasesc are cele trei forme de relief majore, dispuse astfel: la nord Muntii Buzaului (Masivele Siriu, Podul Calului si Penteleu), parte a Carpatilor de Curbura, la mijloc o zona deluroasa ce apartine Subcarpatiilor de Curbura iar la sud Campia Romana.

Judetul Prahova, vecinul din vest al judetului Buzau, are o asemanare izbitoare din punct de vedere geografic cu cel din urma, marile unitati geografice prezente pe teritoriul judetului Buzau continuandu-se, spre vest, in judetul Prahova.

Teritoriul GAL Colinele Buzaului este situat in zona central-vestica a judetului Buzau (prin cele 11 localitati din acest judet) si in zona estica judetului Prahova (prin localitatea Jugureni).

Teritoriu este omogen si continuu, fiind alcatuit preponderent, ca forme de relief, din dealurile, cu altitudini cuprinse intre 400 si 800 de m, apartinand Subcarpatilor de Curbura: dealuri de inaltime medie in zona sudica si centrala a teritoriului si dealuri inalte, ce fac trecerea spre zona montana a Carpatilor de Curbura, in nordul teritoriului. Treptele cele mai joase sunt reprezentate de depresiunile dintre dealuri, drenate de diferitele rauri, si de albia și lunca străbătută în lung de raul Buzau.

Reteaua hidrografica a teritoriului este reprezentata de raul Buzau - principala apa curgatoare - impreuna cu afluentii sai principali: Balaneasa, Niscovul si Saratelul. De asemenea exista o serie de paraie, torenti si izvoare care determina aparitia unor procese geomorfologice cum ar fi curgerile de noroi, alunecarile de teren, prabusirile, ce distrug, uneori, drumuri de acces, terenuri agricole sau gospodarii individuale.

Clima este temperat-continentala, la fel ca in toata tara cu temperaturile medii anuale ce variaza intre 8 °C si 10 °C. Temperaturile maxime se inregistreaza in iulie, pana la 37 °C, in timp ce temperaturile minime se inregistreaza in februarie - 26 °C.

O caracteristica climatica a teritoriului este determinata de așezarea geografică pe verticală a unor localitati, ceea ce determina, in teritoriu, un gradient termic vertical diferit, de la altitudinea de 200 m în culoarul depresionar la peste 800 m pe versantii inalti. Specificul climatului acestor localitati se reflectă și în procesul inversiunilor de temperatură, condiționat atât de prezența albiei late a râului Buzău cât și a versanților fragmentați înconjurători. Acest lucru conduce la o creștere a valorii termice pe frunți de terasă si pe versantii dealurilor unde sunt amplasate localitățile față de depresiuni si lunca râului. Această temperatură mai ridicată (21 grade C în zona depresionară și 18 grade pe versanți, in luna iulie) favorizează cultura pomilor fructiferi -

pruni, meri, peri, etc.

Precipitațiile sunt moderate, mediile anuale fiind de 600-800 mm cu un maxim de 870mm/an la sfârșitul primăverii - începutul verii și la sfârșitul iernii - începutul primăverii, când se pot produce viituri pe principalii torenți. Vânturile predominante sunt NV predominant 26,8% urmat de cel SV 12,8% și cel de nord sub 10%.

O caracteristica a localitatilor din nordul teritoriului acoperit de GAL Colinele Buzaului este prezenta föhnului, care intalneste conditii favorabile de manifestare in aceasta zona, deoarece au loc revarsari de aer din Transilvania peste culmile muntilor. Prezenta acestui fenomen asociat cu alte conditii climatice generale a permis dezvoltarea pomiculturii pe versantii dealurilor inalte din aceste localitati.

In teritoriul GAL sunt specifice solurile din clasa numită Cambisoluri cu soluri brune și soluri brune acide și din clasa numită Argiluvisoluri cu soluri brun-roșcate și soluri brune acide, ce au o fertilitate medie spre scazuta, fiind necesari suplimentii naturali sau chimici pentru cresterea fertilitatii sau scaderea aciditatii solului. De asemenea ca resurse naturale ale solului predomina pasunile, fanetele, padurile, terenurile cultivate cu pomi fructiferi (prun, mar, par, etc.) si intr-o proportie mai redusa terenurile arabile.

Vegetația este specifică zonei de deal, predominante fiind pădurile de foioase: stejar pedunculat, gorun, cer, gârniță, fag si alte specii (tei, arțar, frasin, paltin, mesteacăn, ulm).

In partea nordica a teritoriului ca urmare a diferentierii pe altitudini deosebit un subetaj de amestec fag - stejar si un etaj mult mai extins al fagului aflat in amestec cu coniferele la partea superioara. Pe langa varietatea lemnoasa ca o dominanta a peisajului apar pajisti deluroase secundare.

Conform datelor furnizate de INS cu privire la rezultatele Recensământului Populației și al Locuitorilor din anul 2011 populația totală din teritoriul GAL Colinele Buzaului este de 34.716 locuitori, exclusiv din mediul rural, densitatea fiind de 57,63 loc/km².

Structura populației pe vârste (conform datelor INS la 01.01.2011) este următoarea:

- 20,42% populație tânără sub 20 de ani;
- 51,96% populație adultă între 20 și 60 ani;
- 27,62% populație vârstnică de peste 60 de ani.

Ținând cont de structura populației pe vârste la nivel național - 22,09% populație sub 20 de ani, 56,31% populație între 20 și 60 de ani și 22,33% populație peste 60 de ani - se observa clar că ponderea aferentă populației tinere și mai ales a celei aferente populației adulte sunt sub media pe țară, în timp ce ponderea populației vârstnice este cu peste 5 procente mai ridicată. Având în vedere aceste lucruri se observa clar că populația GAL Colinele Buzaului este îmbătrânită și că această tendință de îmbătrânire a populației va continua.

Pe fondul îmbătrânirii populației, cumulată cu un spor natural și un spor migratoriu negativ se observa o scădere accentuată, cu aproximativ 15,44%, a numărului de locuitori din localitățile componente ale GAL în perioada cuprinsă între anul 1992 și anul 2011.

Din punct de vedere etnic, conform datelor oficiale raportate la populația totală a teritoriului, populație de origine română reprezintă 93,44%, populația de etnie romă însumează 1,64% (569 locuitori declarați ca romi), iar restul, 4,92% reprezintă populație de altă etnie sau care nu și-a declarat apartenența etnică.

Evident repartitia in teritoriu a populatiei de etnie roma nu este uniforma. Astfel, etnicii romi sunt concentrati in 2 din localitatile din teritoriu: comuna Magura cu un numar total de 308 de romi (13,74% din totalul populatiei) si comuna Scortoasa cu un numar total de 125 de romi (4,06% din totalul populatiei). Un numar mai mare de cetateni de etnie roma se gasesc si in localitatile Berca - 49 si Parscov - 64.

De asemenea, tinand cont de experienta din teritoriu si de date neoficiale, consideram ca in cazul minoritatii rome numarul total si procentul real este mai mare, o parte din reprezentantii acestei etnii refuzand sa-si declare apartenenta etnica sau declarand ca apartin etniei romane.

In ceea ce priveste activitatea economica in teritoriul GAL Colinele Buzaului aceasta este una specifica mediului rural. Astfel la nivelul anului 2014 numarul salariatilor a fost de doar 2.897 reprezentand doar 12,95% din populatia cu varste cuprinse intre 15 si 64 de ani, iar numarul somerilor a fost de 1.441 reprezentand 6,44% din aceiasi categorii de populatie. Analizand aceste doua procente rezulta ca exista un mare deficit in ceea ce priveste locurile de munca in teritoriul GAL deoarece cea mai mare parte a populatiei adulte apte de munca nici nu a avut si nici nu isi cauta in mod activ un loc de munca.

Principala activitate economica este agricultura care se practica in majoritatea gospodariilor, chiar daca se practica agricultura in exploataii mici, de subzistenta, a caror productie este indreptata catre autoconsum si unii membrii ai familiilor desfasoara si alte activitati platite. Exploataitiile agricole din teritoriul GAL Colinele Buzaului prezinta un grad ridicat de faramitare, altfel, numarul exploataitiilor care utilizeaza suprafata agricola este de 17.502, iar suprafata agricola totala utilizata este de 29.012,89 ha, ceea ce inseamna o suprafata medie pe exploatare de doar 1,66 ha, conform datelor de la Recensamantul General Agricol din 2010 (RGA 2010).

Potrivit datelor RGA 2010 structura, pe categorii de folosinta, a terenul agricol utilizat in teritoriul GAL Colinele Buzaului este urmatoarea:

- 77,81% pasuni si fanete;
- 15,82% teren arabil;
- 3,53% livezi;
- 2,84% alte categorii de folosinta (gradini familiale; etc.).

Din numarul total de 18.294 de exploataii agricole din teritoriul GAL Colinele Buzaului, 12.074 exploataii, adica 66%, au ca domeniu de activitate si cresterea animalelor.

Sistemul educational din teritoriul GAL este reprezentat de gradinite, scoli cu ciclu primar si gimnazial in fiecare localitate si un liceu in comuna Berca. Multe dintre aceste unitati de invatamant au nevoie de imbunatatiri si modernizari pentru a functiona optim.

In orice teritoriu o contributie importanta la gradul de dezvoltare economica si sociala o are prezenta unei infrastructuri de baza si a unor servicii publice, medicale si sociale bine dezvoltate.

Principalele cai de comunicatie si transport care traverseaza teritoriul sunt reprezentate de DN 10 Buzau-Brasov, de calea ferata Buzau-Nehoiu si de o serie de drumuri judetene.

In teritoriului GAL Colinele Buzaului infrastructura rutiera la scara mica (in interiorul comunelor) este deficitara fiind reprezentata de drumuri comunale si satesti care nu sunt in cea mai mare parte reabilite. O alta problema a acestei infrastructuri rutiere o reprezinta lipsa podurilor si podetelor peste parauri si torente, fapt ce

ingreuneaza in unele perioade ale anului accesul populatiei din anumite sate la caile principale de comunicatie.

Alte tipuri de infrastructura necesare dar deficitare la nivelul teritoriului le reprezinta lipsa locatiilor special amenajate si dotate corespunzator pentru desfasurarea de targuri si pietele locale in cadrul carora locuitorii sa isi poata comercializa produsele obtinute in gospodarii, precum si accesul deficitar la retelele de alimentare cu apa si de canalizare.

Avand in vedere tendintele de imbatranire a populatiei si de plecarea tinerilor catre orase, dezvoltarea/reabilitarea unor zone de agrement si petrecere a timpului liber (spatii de joaca pentru copii, parculute, camine si activitati culturale, etc.), alaturi de crearea de locuri de munca pot contribui la incetinirea acestui proces.

Serviciile medicale in teritoriul GAL Colinele Buzaului se rezuma in general la prezenta cabinetelor medicilor de familie in fiecare localitate partenera, existand in comunitatile mai mari un numar mai ridicat de cabinete: 5 in Berca si 3 in Parscov. Exista cabinete stomatologice in principalele comunitati partenere cum ar fi: Berca, Magura, Parscov, Scortoasa si Tisau.

Serviciile de asistenta sociala sunt slab dezvoltate, fiind reprezentate la nivelul primariilor localitatilor prin existenta a cel putin unui angajat cu responsabilitati de asistenta sociala.

O noua dovada a gradului slab de dezvoltare a acestor servicii il reprezinta numarul de centre de zi pentru copii sau centre de tip after-school - unde copii sa isi pregateasca temele pentru a doua zi si sa participe la activitati sociale si educative - functionale - 1 in comuna Parscov. Mai exista in comuna Berca un centru rezidential pentru copii.

Servicii sociale pentru batrani (in conditiile in care 27,62% din populatie are peste 60 de ani si procesul de imbatranire continua) sunt reprezentate de existenta a doar 3 camine rezidentiale pentru batrani (2 in localitatea Tisau si 1 in localitatea Parscov), a caror capacitate maxima de cazare a fost deja atinsa. In ceea ce priveste facilitatile nerezidentiale care sa ofere servicii sociale si medicale dedicate atat pentru batrani cat si pentru alte categorii de persoane defavorizate si marginalizate (bolnavi care nu pot sa se deplaseze, etc.) acestea sunt aproape inexistente.

Lipseste centrele multifunctionale si programele de informare si formare pentru tineri, someri sau persoane defavorizate, femei abuzate sau alte categorii marginalizate.

Gradul de saracie in teritoriu cuantificat prin valoarea medie a Indicelui de Dezvoltare Umana Locala (IDUL) este de 46.97, existand urmatoarele comune (toate in afara de comuna Berca) cu o valoare a IDUL mai mica sau egala cu 55, adica zone sarace: Bozioru (39,94), Braesti (43,69), Canesti (38,92), Cozieni (34,86), Jugureni (39,84), Magura (54,39), Odaile (34), Parscov (54,18), Scortoasa (45,54), Tisau (53,86) si Unguriu (52,64).

Pe teritoriul GAL Colinele Buzaului exista 2 situri Natura 2000:

- Lunca Buzaului - cod sit ROSCI0103 - pe teritoriul localitatilor Berca (1,89 km²), Magura (1,27 km²) si Unguriu (1,05 km²);
- Vulcanii Noroiosi de la Paclele Mari si Paclele Mici - cod sit ROSCI0272 - pe teritoriul localitatilor Berca (1,26 km²) si Scortoasa (8,02 km²).

Vulcanii Noroiosi sunt fenomene geologice, ce se manifesta prin emanatii de gaze provenite din zacamintele de petrol acumulate in boltile unor structuri geologice cutate (anticlinale) aflate la o adancime de peste 3000 m. Numeroasele falii existente de-a lungul acestor structuri geologice subterane faciliteaza iesirea acestor gaze la suprafata, antrenand, in drumul lor, apele freatice. Acestea din urma dizolva straturile de marna si

argilă intalnite in cale și le transformă într-o pastă noroioasă („lava” vascoasa), de culoare alb-gri sau brun-cenușie, care este expulzată prin aparate eruptive de tip conuri sau ochiuri vulcanice.

Vulcanii noroiosi se evidențiază printr-un număr mare de aparate eruptive cu proeminențe tip trunchi de con - vulcani noroioși - cu înălțimi semnificative (2-8 m) și diametre ale craterelor, masurate la baza, ce pot depasi cativa zeci de metri.

In teritoriul GAL Colinele Buzaului exista si zone cu valoare naturala ridicata (HNV) in toate localitatile componente din judetul Buzau: Berca, Bozioru, Braesti, Canesti, Cozieni, Magura, Odaile, Parscov, Scortoasa, Tisau si Unguriu.

Patrimonial cultural si architectural in teritoriul GAL Colinele Buzaului este compus dintr-o serie de edificii si monumente istorice, precum si numeroase lacase de cult. Dintre acestea amintim cateva: Casa Memoriala Vasile Voiculescu din Parscov, Manastirile Ciolanu (1586) si Ratesti (1593), Tabara de sculptura in aer liber de la Magura, Asezarile rupestre din zona Fisici-Nucu din comuna Bozioru (secolele III-IV i.Hr.), Manastirea-Cetate Berca (1694), Statiunea balneoclimaterica de la Fisici din comuna Bozioru, Cetatea Bradu din comuna Tisau, etc.

Tot in ceea ce priveste specificul local, traditii si obiceiuri ar fi o nedreptate daca am uita de celebrii Carnati de Plescoi si alte produse din carne (pastrama, babic, etc.) care de ceva vreme au inceput sa fie sarbatoriti prin Festivalul Carnatilor de Plescoi din localitatea Berca sau de diferitele mestesugurile practicate in teritoriu: cioplitul in piatra, prelucrarea lemnului si realizarea de impletituri.

Cele enumerate mai sus demonstreaza existenta unui specific local bine definit care contribuie la potentialul turistic si agroturistic ridicat al zonei, potential care nu este inca valorificat in mod corespunzator.

CAPITOLUL II: Componenta parteneriatului

Grupul de Actiune Locala Colinele Buzaului reprezinta in esenta un parteneriat privat-public constituit dintr-o serie de actori locali din teritoriul acoperit in scopul de a contribui la dezvoltarea acestei zone.

Teritoriul GAL Colinele Buzaului este alcatuit din 12 comune din judetele Buzau (11 localitati - Berca, Bozioru, Braesti, Canesti, Cozieni, Magura, Odaile, Parscov, Scortoasa, Tisau si Unguriu) si Prahova (1 localitate - Jugureni).

In acest moment parteneriatul este alcatuit dintr-un numar total de ~~38~~ ~~39~~ de membri din care:

- ~~12~~ ~~13~~ apartin sectorului public - cele 12 autoritati publice locale enumerate mai sus ~~la care se adauga o institutie publica, Camera Agricola Judeteana Buzau;~~
- 23 apartin sectorului privat - SC CIP COM 2003 SRL, PFA Androne C. Rodica, SC Phoenix Ambient 2008 SRL, SC C&D Best Absolut SRL, PFA Baba Rica, PFA Popescu S. Elena Gabriela, SC Ghial Construct SRL, PFA Zavoianu Liea, SC Rimidalv Lemn SRL, SC Damar SRL, SC Andruta Trans SRL, PFA Vintila Adrian Valentin, PFA Buturuga C. Nicolae, SC Ovidiu Best SRL, PFA Vacaru D. Ion, PFA Cursaru Teofil, SC Sim Tur SRL, Colteanu Aurelia II, Mirea Mihaela Monica II, PFA Goicea Stefan, SC ADG Mineral Extract SRL, PFA Simion D Costel, SC B&C Impex SRL;
- 3 apartin societatii civile - Asociatia "Sprijin Social" Buzau, Asociatia "Satul Buzoian", Asociatia Casa de Ajutor Reciproc a Pensionarilor "Sf. Maria" Parscov.

Astfel in componenta parteneriatului procentul partenerilor care reprezinta sectorul privat si societatea civila au o pondere de ~~68,42%~~ ~~66,67%~~ iar partenerii care reprezinta sectorul public au o pondere de ~~31,58%~~ ~~33,33%~~.

Scopul realizarii acestui parteneriat este acela de a colabora in vederea elaborarii si implementarii prezentei Strategii de Dezvoltare Locala in vederea dezvoltarii sociale si economice a teritoriului acoperit de GAL Colinele Buzaului.

In vederea atingerii acestui deziderat fiecare dintre membrii parteneriatului, atat individual cat si la nivelul sectorului de interes din care fac parte (public, privat, societate civila) au un anumit interes si o anumita implicare in dezvoltarea teritoriului.

Sectorul public este reprezentat de cele 12 primarii (autoritati publice locale) ale comunelor ce compun teritoriul GAL ~~la care se adauga Camera Agricola Judeteana Buzau.~~

Cele 12 autoritati publice locale sunt interesate sa faca parte din acest parteneriat pentru ca astfel contribuie la dezvoltarea comunitatilor pe care le administreaza prin dezvoltare economica, imbunatatirea serviciilor publice, modernizarea infrastructurii de baza, etc.

Acest lucru se va realiza atat direct de catre primarii prin accesarea de fonduri nerambursabile pentru implementarea unor proiecte destinate lor (proiecte pentru infrastructura de baza la scara mica, servicii si infrastructura sociala, etc.) cat si indirect prin facilitarea accesului la fondurile nerambursabile (pentru investitii in agricultura, turism, servicii medicale, activitati neagricole, etc.) destinate potentialilor beneficiari privati de pe raza administrativ-teritoriala a diferitelor comune componente.

~~Camera Agricola Judeteana Buzau este o institutie publica cu sediul in orasul Buzau (in afara teritoriului eligibil LEADER) care este prezenta in teritoriul GAL prin centrul sau~~

~~teritorial din comuna Magura. Conform Regulamentului de organizare si functionare CAJ Buzau are ca o serie de atributii care sunt compatibile cu statutul de membru in GAL Colinele Buzaului si care fac ca acesta institutie sa fie interesata si sa participe activ la dezvoltarea teritoriului GAL:~~

- ~~• asigurarea colaborarii cu institutiile publice, institutetele si statiunile de cercetare si invatamant, cu asociatiile si fundatiile constituite la nivelul judetului si care au ca obiect sprijinirea dezvoltarii comunitatilor locale;~~
 - ~~• elaborarea de proiecte in toate domeniile agricole in vederea accesarii fondurilor nerambursabile conform PNDR;~~
 - ~~• asigurarea de servicii de consultanta agricola si formare profesionala in toate localitatile judetului Buzau;~~
 - ~~• indrumarea comunitatii rurale in ceea ce priveste masurile si activitatile cuprinse in strategia si programele nationale si europene de dezvoltare.~~

Partenerii din sectorul privat (SRL-uri, PFA-uri, II) sunt interesati in primul rand sa poata accesa fonduri pentru proiecte de investitii in diferite domenii: agricultura, activitati neagricole, agroturism, servicii, servicii medicale sau sanitar-veterinare, etc. si in al doilea rand doresc dezvoltarea generala a teritoriului GAL Colinele Buzaului, adica a zonei in care isi desfasoara activitatea, deoarece astfel se imbunatateste mediul economic local, li se intensifica activitatea si astfel le cresc profiturile.

Societatea civila este reprezentata de o serie de asociatii al caror interes in dezvoltarea teritoriului este deteminat de faptul ca au obiecte de activitate (activitati sociale, sprijinirea producatorilor agricoli si sprijinirea persoanelor in varsta cu venituri mici) in concordanta cu specificul, caracteristicile si nevoile teritoriului identificate in analiza diagnostic.

Asociatia „Sprijin Social”, cu sediul in comuna Unguriu are ca obiect de activitate oferirea de sprijin si servicii sociale persoanelor dezavantajate, bolnave, nevoiase, etc. adica tocmai furnizarea acelor servicii sociale care sunt deficitare si trebuie imbunatatite in teritoriul GAL Colinele Buzaului.

Asociatia „Satul Buzoian” din localitatea Parscov are ca obiect de activitate sustinerea intereselor producatorilor agricoli si in special pe cele ale crescatorilor de animale. Astfel asociatia sustine cresterea animalelor, un sector al agriculturii foarte bine dezvoltat si cu traditie in teritoriul GAL, dupa cum a fost identificat in analiza diagnostic, care va fi sprijinit prin masurile si alocarile financiare incluse in SDL-ul GAL Colinele Buzaului.

CAPITOLUL III: Analiza SWOT (analiza punctelor tari, punctelor slabe, oportunitatilor si amenintarilor)

In continuare este prezentata o analiza SWOT in cadrul careia vor fi analizate elementele definitorii cu privire la teritoriul, populatia, activitatile economice si organizarea institutionala si sociala specifice GAL Colinele Buzaului.

TERITORIUL

PUNCTE TARI	PUNCTE SLABE
<ul style="list-style-type: none"> • Spatiu geografic compact si teritoriu omogen din punct de vedere al formelor de relief; • Resursele solului din zona: paduri, pasuni, fanete, livezi de pomi fructiferi. • Prezenta in zona a unor bazine hidrografice importante (raul Buzau, Saratel, Balaneasa, Niscov, Sibiciul); • Patrimoniul natural impresionant existent in zona (Situl Natura 2000- Lunca Buzăului, Vulcanii Noroioși de la Pâclele Mari și Pâclele Mici); • Patrimoniul cultural bogat bazat pe specificul local (asezarile rupestre Fisici - Nucul din Bozioru, manastiri, Tabara de sculptura de la Magura, etc.); • Existența unei identități culturale - istorice bine definite precum si a unor obiective istorice si de patrimoniu cu potențial turistic ridicat; • Apropierea de municipiile Buzau si Ploiesti oferă o serie de oportunități în ceea ce priveste accesul la servicii educaționale, la asistență medicală, infrastructură culturală si sportivă. 	<ul style="list-style-type: none"> • Infrastructura rutiera la nivelul localitatilor (drumuri comunale si satesti) deficitara; • Retelele de apa si de canalizare insuficient dezvoltate; • Infrastructura de cazare turistica si agroturistica insuficienta fata de potential; • Infrastructura medicala deficitara; • infrastructura sociala slab dezvoltata; • Infrastructura pentru agrement, pentru desfasurarea de targuri si pietre inadecvata; • Slaba valorificare a bogatului patrimoniului arhitectural si cultural; • Servicii publice deficitare si insuficient dezvoltate.
OPORTUNITATI	AMENINTARI
<ul style="list-style-type: none"> • Localizare in apropierea oraselor Buzau si Ploiesti ce faciliteaza accesul locuitorilor la mari pietre de desfacere; • Posibilitatea de dezvoltare a turismului prin valorificarea obiectivelor turistice si a specificului local; • Resursele naturale si patrimoniul cultural de pe teritoriul GAL-ului pot fi integrate in circuitele turistice de interes international datorita particularitatilor lor (Vulcanii Noroiosi, Complexul asezarilor rupestre, Tabara de sculptura in piatra, etc); 	<ul style="list-style-type: none"> • Alunecari de teren si alte calamitati naturale; • Schimbarile climatice si cresterea gradului de poluare; • Interventiilor neautorizate, in special asupra obiectivelor de patrimoniu natural si cultural; • Alterarea și pierderea moștenirii culturale, a obiceiurilor si tradițiilor rurale; • Lipsa fondurilor si a lichiditatilor, ceea ce genereaza dificultati si blocaje in accesarea fondurilor europene; • Birocrația excesiva si schimbarile

<ul style="list-style-type: none"> • Dezvoltarea teritoriului prin cresterea accesarilor de fonduri europene, inclusiv prin axa Leader, prin GAL Colinele Buzaului; • Cererea in crestere pentru produse agroalimentare cu specific traditional (carnati de plescoi, branzeturi) si a celor ecologice (lapte, oua, carne, fructe), permite valorificarea acestor resurse existente la nivelul teritoriului. 	<p>legislative frecvente care pot descuraja si impiedica accesarea fondurilor europene nerambursabile.</p>
---	--

POPULATIA

PUNCTE TARI	PUNCTE SLABE
<ul style="list-style-type: none"> • Populatie activa in special in sectoarele industriei, artizanatului, serviciilor si agriculturii; • Existenta initiativei economice la nivel local; • Existenta unui numar mare de microintreprinderi din domeniul constructiilor, comert, croitorie, tamplarie. • Forta de munca ridicata si relativ ieftina in comparatie cu zonele invecinate; • Existenta mestesugurilor traditionale si artizanale (cioplit in piatra, prelucrarea lemnului) in comunitatile locale. 	<ul style="list-style-type: none"> • Populatie imbatranita si in scadere; • Spor natural negativ; • Migrarea fortei de munca active in strainatate; • Participare sociala redusa; • Tendința tinerilor de a părăsi spațiul rural pentru cel urban, care oferă posibilități variate; • Pondere mare a populației vârstnice implicată în agricultura desubzistență; • Grad ridicat de saracie a populatiei din teritoriul GAL Colinele Buzaului; • Nivel redus de educatie, in special pentru minoritatea roma; • Somaj ridicat si un grad scazut de ocupare a fortei de munca, in special in activitatile neagricole.
OPORTUNITATI	AMENINTARI
<ul style="list-style-type: none"> • Crestere a numarului de locuri de munca (si implicit a populatiei active) prin facilitate accesului la finantare a microintreprinderilor; • Atragerea si integrarea tinerilor in viata comunitatile rurale prin finantari nerambursabile, inclusiv prin axa Leader; • Posibilitatea implemantarii unor proiecte de integrare a minoritatilor nationale (romi) si a grupurilor defavorizate; • Revenirea persoanelor care au activat pe piețe de muncă externe și au dobândit cunoștințe și capital necesare 	<ul style="list-style-type: none"> • Politici defavorabile in ceea ce priveste dezvoltarea comunitatilor mici; • Adâncirea disparităților dintre zonele rurale și urbane, din perspectiva nivelului de trai; • Excludere sociala din cauza lipsei de educatie sau a gradului ridicat de analfabetizare; • Scăderea populației rurale, în special în rândul tinerilor și al persoanelor calificate, îndeosebi în zonele afectate de constrângeri naturale și sociale; • Accentuarea migrării populatiei, in special a celei tinere, catre orase, din

dezvoltării de activități economice; <ul style="list-style-type: none"> • Tendința generală de migrație a persoanelor cu venituri peste medie dinspre mediul urban către mediul rural. 	cauza lipsei serviciilor de baza, a oportunitatilor economice si a locurilor de munca.
--	--

ACTIVITATI ECONOMICE

PUNCTE TARI	PUNCTE SLABE
<ul style="list-style-type: none"> • Sectorul serviciilor este cel mai dezvoltat in zona si constitutie principalul furnizor de locuri de munca din teritoriu GAL; • Regiune cu tradiție în zootehnie, mestesuguri si pomicultura; • Existenta unui potential ridicat pentru dezvoltarea serviciilor turistice, agroturistice, de agrement si alimentatie publica; • Existenta unor marci traditionale de renume (carnatii de Plescoi, babcic, pastrami, covrigii de Buzau, etc.); • Existenta, la nivel local, a micilor meseriasii autorizati in lucrari de zidarie, croitorie, tamplarie, prelucrarea pietrei; • Cresterea numarului de unitati comerciale mici, in ultimii ani in toate localitatile; • Localizare in apropierea oraselor Buzau si Ploiesti ce faciliteaza accesul producatorilor la mari pietee de desfacere; • Existenta unui surplus semnificativ de forta de munca. 	<ul style="list-style-type: none"> • Insuficienta promovare si utilizare a resurselor turistice din teritoriu; • Slaba dezvoltarea a serviciilor turistice si a celor conexe turismului (spatii recreationale, alimentatie publica, etc); • Existenta unor suprafețe agricole neutilizate; • Tehnologizare redusa a agriculturii; • Veniturile mici ale majoritatii populatiei; • Exploatații agricole familiale mici care asigura productia doar pentru autoconsum; • Infrastructură de bază și servicii rurale de bază slab dezvoltate; • Slaba dezvoltare a activităților non-agricole; • Lipsa spatiilor de comercializare ale produselor amenajate corespunzator (piete, targuri); • Lipsa locurilor de muncă generează dependența populației rurale de agricultura de subzistență; • Nivelul foarte ridicat de fărâmițare a exploatațiilor agricole.
OPORTUNITATI	AMENINTARI
<ul style="list-style-type: none"> • Posibilitati de dezvoltare turistica datorita potentialului ridicat al patrimoniului natural si cultural al zonei; • Posibilitati de dezvoltare economica prin accesarea surselor de finantare nerambursabila; • Revenirea persoanelor care au activat pe piețe de muncă externe și au dobândit cunoștințe și capital necesare dezvoltării de activități economice; 	<ul style="list-style-type: none"> • Accentuarea migrarii in strainatate a fortei de munca din teritoriu, in special a tinerilor; • Nivelul scazut al cunostintelor in domeniul finantarilor nerambursabile si existenta unui risc in ceea ce priveste accesarea corecta a surselor de finantare; • Distrugerea obiectivelor de patrimoniu cultural, istoric si natural precum si pierderea identității locale. • Birocratie excesiva pentru accesarea

<ul style="list-style-type: none"> • Utilizarea tehnologiei informaționale și a internetului pentru a sprijini dezvoltarea rurală și a depăși obstacolele impuse de distanță, costurile de promovare sau de acces la piețe de desfacere; • Păstrarea și promovarea specificului local, a obiceiurilor, tradițiilor, produselor și meșteșugurilor locale; • Localizare în apropierea orașelor Buzău și Ploiești ce facilitează accesul producătorilor la mari piețe de desfacere; • Cererea în creștere pentru produse agroalimentare cu specific tradițional (carnăți de plescoi, brânzetură, batic, pastrămi, etc.) și a celor ecologice (lapte, ouă, carne, fructe), permite valorificarea acestor resurse existente la nivelul teritoriului. 	<p>fondurilor europene sau naționale ce poate descuraja potențialii beneficiari;</p> <ul style="list-style-type: none"> • Regim fiscal impovărat și instabil pentru populație și mediul de afaceri; • Competiție la nivel național, regional și local din partea firmelor puternice.
---	--

ORGANIZARE SOCIALA SI INSTITUTIONALA

PUNCTE TARI	PUNCTE SLABE
<ul style="list-style-type: none"> • Pastrarea tradițiilor și obiceiurilor străvechi (obiceiuri legate de naștere, de căsătorie, obiceiuri funerare, obiceiuri legate de sărbătorile de iarnă și de sărbătorile pascale); • Existența în cadrul instituțiilor de învățământ a conexiunilor la internet și, de asemenea, a laboratoarelor de informatică în care copiii pot deprinde abilități de utilizare a calculatorului și a internetului; • Pastrează ocupații tradiționale (creșterea animalelor, pomicultura, culegerea fructelor de pădure); • Pastrarea meșteșugurilor tradiționale (prelucrarea lemnului, împletituri, croitorie, cioplirea pietrei); • Existența în fiecare comună a cel puțin un cabinet al medicului de familie; • Număr în creștere de absolvenți ai universităților atât cu profil agricol cât și tehnic sau economic. 	<ul style="list-style-type: none"> • Existența unor grupuri de persoane defavorizate și marginalizate, aflate în risc de sărăcie sau excludere socială, în special persoanele de etnie romă; • Nivelul redus de implicare a instituțiilor locale în activități sociale ale zonei din lipsa fondurilor; • Infrastructura socială insuficient dezvoltată și dotată necorespunzător; • Infrastructura medicală insuficient dezvoltată - cabinetele medicale sunt dotate necorespunzător; • Lipsa unor servicii sociale și medicale de îngrijire la domiciliu; • Lipsa spațiilor de recreere și agrement (parculete, piste pentru biciclete, spații de joacă pentru copii, etc.); • Activități culturale puține și pe fondul existenței unor cămine culturale nereabilitate și dotate necorespunzător; • Numărul redus de centre de zi pentru copii, raportat la nevoile din teritoriu. • Lipsa unor centre multifuncționale

	sociale, medicale, de formare si orientare, centre suport pentru tineri, femei, batrani si alte persoane dezavantajate.
OPORTUNITATI	AMENINTARI
<ul style="list-style-type: none"> • Valorificarea traditiilor si obiceiurilor din zona prin accesarea de programe cu finantare nerambursabila; • Accesarea de finantari nerambursabile pentru reabilitarea infrastructurii publice locale: scoli, dispensare comunale, camine culturale; • Incurajarea dezvoltarii serviciilor sociale, medicale si pentru petrecerea timpului liber prin accesarea fondurilor nerambursabile; • Utilizarea internetului si a mediilor de socializare online pentru promovarea identitatii locale si participarea la viata comunitatilor locale. 	<ul style="list-style-type: none"> • Lipsa promovarii si valorificarii produselor realizate de mestesugarii traditionali; • Incapacitatea autorităților si a populatiei locale de a se implica si sprijini dezvoltarea unui sentiment de apartenență, de spirit civic; • Pierderea in timp a traditiilor si obiceiurilor locale; • Posibilitati limitate de desfasurare a activitatilor sportive, recreative si culturale in teritoriu.

CAPITOLUL IV: Obiective, prioritati si domenii de interventie

In urma consultarilor din teritoriu si cu partenerii, precum si dupa realizarea analizelor diagnostic si SWOT GAL Colinele Buzaului a decis sa includa in SDL obiectivele, prioritatile, domeniile de interventie si masurile prezentate mai jos.

Prin implementarea SDL GAL Colinele Buzaului urmareste indeplinirea a 2 obiective de dezvoltare rurala:

- **Obiectivul de dezvoltare rurala 1** - Favorizarea competitivității agriculturii;
- **Obiectivul de dezvoltare rurala 3** - Obținerea unei dezvoltări teritoriale echilibrate a economiilor și comunităților rurale, inclusiv crearea și menținerea de locuri de muncă.

Prioritatile de dezvoltare rurala incluse sunt in numar de 3 (in ordinea importantei pentru implementarea SDL):

- **P6** - Promovarea incluziunii sociale, a reducerii sărăciei și a dezvoltării economice în zonele rurale;

Domeniile de interventie aferente:

- **6A** - Facilitarea diversificării, a înființării și a dezvoltării de întreprinderi mici, precum și crearea de locuri de muncă;
- **6B** - Încurajarea dezvoltării locale în zonele rurale.

- **P2** - Creșterea viabilității exploatațiilor și a competitivității tuturor tipurilor de agricultură în toate regiunile și promovarea tehnologiilor agricole inovatoare și a gestionării durabile a pădurilor;

Domeniile de interventie aferente:

- **DL 2A** - Îmbunătățirea performanței economice a tuturor exploatațiilor agricole și facilitarea restructurării și modernizării exploatațiilor, în special în vederea creșterii participării pe piață și a orientării spre piață, precum și a diversificării activităților agricole;
- **DL 2B** - Facilitarea intrării în sectorul agricol a unor fermieri calificați corespunzător și, în special, a reînnoirii generațiilor.

- **P1** - Încurajarea transferului de cunoștințe și a inovării în agricultură, silvicultură și în zonele rurale.

Domeniul de interventie aferent:

- **DL 1C** - Incurajarea invatarii pe tot parcursul vietii si a formarii profesionale in sectoarele agricol si forestier.

Obiectivele transversale sunt atinse prin intermediul urmatoarelor masuri:

- **Mediu si clima** prin masurile M2/2A, M3/2B, M4/6A, M5/6A, M7/6B;
- **Inovare** prin masurile M1/1C, M2/2A, M3/2B, M4/6A, M5/6A, M6/6B, M7/6B.

LOGICA INTERVENTIEI

Obiectivul de dezvoltare rurala	Prioritati de dezvoltare rurala	Domenii de interventie	Masuri	Indicatori de rezultat
Obiectivul de dezvoltare rurala 1 - Favorizare a competitivii	P1 Încurajarea transferului de cunoștințe	DL 1C Incurajarea invatarii pe tot parcursul vietii si a formarii profesionale in sectoarele	M1 / 1C - Incurajarea integrarii minoritatilor	Numarul total al participant ilor

tății agriculturii	și a inovării în agricultură, silvicultură și în zonele rurale	agricol si forestier	locale si a comunitatilor marginalizate	instruiti - 25
Obiective transversale - Mediu si clima, Inovare	P2 Creșterea viabilității exploatațiilor și a competitivității tuturor tipurilor de agricultură în toate regiunile și promovarea tehnologiilor agricole inovatoare și a gestionării durabile a pădurilor	DL 2A Îmbunătățirea performanței economice a tuturor exploatațiilor agricole și facilitarea restructurării și modernizării exploatațiilor, în special în vederea creșterii participării pe piață și a orientării spre piață, precum și a diversificării activităților agricole	M2 / 2A - Ferme mici	Numarul de exploatatii agricole/ beneficiari sprijiniti - 3; Locuri de munca create - 1.
		DL 2B Facilitarea intrării în sectorul agricol a unor fermieri calificați corespunzător și, în special, a reînnoirii generațiilor	M3 / 2B - Tineri fermieri	Numarul de exploatatii agricole/ beneficiari sprijiniti - 3; Locuri de munca create - 3.
Obiectivul de dezvoltare rurala 3 - Obținerea unei dezvoltări teritoriale echilibrate a economiilor și comunităților rurale, inclusiv crearea și menținerea de locuri	Prioritati de dezvoltare rurala P6 Promovarea incluziunii sociale, a reducerii sărăciei și a dezvoltării economice în zonele rurale	Domenii de interventie	Masuri	Indicatori de rezultat
		6A Facilitarea diversificării, a înființării și a dezvoltării de întreprinderi mici, precum și crearea de locuri de muncă	M4 / 6A - Sprijin pentru demararea de activitati neagricole	Locuri de munca create - 2.
		6B Încurajarea dezvoltării locale în zonele rurale	M5 / 6A - Sprijin pentru desfasurarea de activitati neagricole	Locuri de munca create - 6.
			M6 / 6B - Investitii in infrastructura sociala	Populatie neta care beneficiaza de servicii/

de muncă Obiective transversale - Mediu si clima, Inovare				infrastructuri imbunatate - 50.
			M7 / 6B - Investitii pentru dezvoltarea satelor	Populatie neta care beneficiaza de servicii/ infrastructuri imbunatate - 2.000`

In urma realizarii analizei diagnostic, analizei SWOT si consultarilor cu partenerii si populatia din teritoriu GAL Colinele Buzaului a identificat o serie de nevoi si deficiente care trebuie sa fie remediate, precum si o serie de oportunitati si puncte tari care pot fi dezvoltate si sprijinite.

Astfel prin masura M7/6B se pot realiza investitii care sa contribuie la imbunatatirea infrastructurii de baza la scara mica si a infrastructurii de valorificare a produselor locale, la imbunatatirea serviciilor publice si la amenajarea spatiilor de agrement. Aceste investitii contribuie la cresterea nivelului de trai, la intensificarea activitatii economice si la incurajarea tinerilor sa ramana in zona rurala.

La cresterea nivelului de trai, la incurajarea activitatilor economice si la crearea de locuri de munca, inclusiv pentru tineri, contribuie, pentru sectorul neagricol, cele 2 masuri dedicate - M4/6A si M5/6A, iar pentru sectorul agricol cele 2 masuri dedicate - M2/2A si M3/2B. Masuri neagricole vor sprijini si valorificarea specificului teritoriului (mestesuguri traditionale - cioplitul pietrei, prelucrarea lemnului, impletiturile) si a patrimoniului cultural, natural si arhiectural (obiective turistice, Vulcanii noroiosi, manastirile, asezarile rupestre, etc.).

De asemenea masurile dedicate agriculturii sprijina intrarea tinerilor in acest domeniu, orientarea catre piata a exploatatilor agricole si comasarea exploatatilor mici pentru crearea unora mai mari. Tipurile de activitati agricole sprijinite sunt cele de crestere a animalelor si pomicultura adica activitati pentru care exista conditii favorabile si traditie in teritoriu GAL Colinele Buzaului.

Tinand cont de specificul teritoriului (populatie imbatranita, locuitori defavorizati , comunitati de etnie roma, probleme sociale) si de necesitatea ca SDL-ul sa sprijine o dezvoltare echilibrata si echitabila a zonei acoperite au fost introduse masurile M1/1C si M6/6B care sa sprijine integrarea minoritatilor nationale si a comunitatilor marginalizate, defavorizate respectiv dezvoltarea serviciilor sociale si medicale, in special cele de ingrijire la domiciliu.

CAPITOLUL V: Prezentarea masurilor

Fisa masurii M1 / 1C - Incurajarea integrarii minoritatilor locale si a comunitatilor marginalizate

Denumirea masurii: Incurajarea integrarii minoritatilor locale si a comunitatilor marginalizate

Codul masurii: M1/1C

Tipul masurii: Servicii

1. Descrierea generala a masurii, inclusiv a logicii de interventie a acesteia si a contributiei la prioritatile strategiei, la domeniile de interventie, la obiectivele transversale si a complementaritatii cu alte masuri din SDL.

In teritoriul GAL Colinele Buzaului exista persoane si grupuri care sunt defavorizate, in special persoanele de etnie roma dar si altii, care sunt defavorizate/marginalizate mai ales din punct de vedere economic si social din cauza etniei, lipsei de educatie, lipsei de calificare si de acces la informatii. Aceasta masura sprijina remedierea, in parte, a acestor deficiente si implicit integrarea persoanelor aflate in aceasta situatie.

Prin implementarea acestei masuri GAL Colinele Buzaului are in vedere evitarea si combaterea segregarii in cadrul comunitatilor locale in ceea ce priveste grupurile tinta: minoritatile, in special persoanele de etnie roma, si alte grupuri defavorizate/marginalizate. In acest sens beneficiarii care solicita finantare in cadrul acestei masuri trebuie sa se asigure ca implementarea proiectelor pe care le depun nu conduce la aparitia segregarii in comunitatile respective ci evita aparitia acestui fenomen. **Obiectivul de dezvoltare rurala** din Reg. (UE) nr. 1305/2013, art. 4: Obiectivul 1 - Favorizarea competitivitatii agriculturii.

Obiectivul specific/local al masurii: Sprijinirea integrarii minoritatii rome si a persoanelor defavorizate din teritoriul GAL Colinele Buzaului.

Masura contributie la prioritatea/prioritatile prevazute la art. 5, din Reg. (UE) nr. 1305/2013: P1 - Încurajarea transferului de cunoștințe și a inovării în agricultură, silvicultură și în zonele rurale si P6 - Promovarea incluziunii sociale, a reducerii sărăciei și a dezvoltării economice în zonele rurale.

Masura corespunde obiectivelor art. 14 din Reg. (UE) nr. 1305/2013.

Masura contribuie la domeniul de interventie 1C - Incurajarea invatarii pe tot parcursul vietii si a formarii profesionale in sectoarele agricol si forestier, din Reg. (UE) nr. 1305/2013, art. 5.

Masura contributie la obiectivele transversale prevazute la art. 5, din Reg. (UE) nr. 1305/2013: Inovare.

Masura este inovativa pentru ca:

- Contribuie la crearea condițiilor favorabile pentru incluziunea socială a persoanelor aparținând minoritatii rome si din comunitatile marginalizate din teritoriul GAL Colinele Buzaului;
- Asigura acestor persoane, in special persoanelor de etnie roma, o serie de informatii si cunostinte necesare cresterii nivelului de trai si integrarii active in comunitatile din care fac parte.

Complementaritatea cu alte masuri din SDL: -

Sinergia cu alte masuri din SDL: Masura M1/1C contribuie, in mod indirect si secundar - prin tipurile de activitati sprijinite, si la realizarea Prioritatii 6 - Promovarea incluziunii sociale, a reducerii sărăciei și a dezvoltării economice în zonele rurale, care este cuprinsa in SDL. La realizarea Prioritatii 6 contribuie si masurile M4/6A, M5/6A, M6/6B, M7/6B din SDL rezultand astfel ca masura M1/1C este sinergetica cu masurile M4/6A, M5/6A, M6/6B, M7/6B.

2. Valoarea adaugata a masurii

- Activitatile care se vor organiza vor transmite persoanelor din grupul tinta informatii si cunostinte necesare integrarii si incluziunii sociale si economice in comunitatile din care fac parte;
- Aceste activitati, ca de exemplu cursurile de formare profesionala de scurta durata pot ajuta persoanele din grupul tinta sa isi gaseasca locuri de munca;
- Posibilitatea organizarii de cursuri pe diferite teme legate de familie, economie, igiena, planificare familiară, etc.;
- Intervențiile vizate contribuie la diminuarea discriminării, creșterea nivelului de educație a persoanelor aparținând comunitatii rome si altor grupuri marginalizate, conducând astfel la asigurarea egalității de șanse și evitarea segregării.

3. Trimiteri la alte acte legislative

- Legea Nr. 1/2011
- Reg. (UE) 1303/2013 , Reg. (UE) 1305/2013, Reg. (UE) nr. 807/2014;
- Hotărârea Guvernului nr. 18/2015;
- Hotărârea Guvernului nr. 383/2015;
- Hotărârea Guvernului nr. 226/2015.

4. Beneficiari directi/indirecti (grup tinta)

Beneficiari directi:

- Entități publice sau private care sunt furnizorii de servicii de formare / servicii de transfer de cunostinte si de actiuni de informare.

Beneficiari indirecti (finali):

- Persoanele aparținând minoritatii rome si altor comunitati marginalizate din teritoriul GAL Colinele Buzaului.

5. Tipul de sprijin

- Rambursare costurilor eligibile suportate și plătite efectiv de beneficiar.

6. Tipurile de actiuni eligibile si neeligibile

Tipuri de acțiuni eligibile/neeligibile au fost stabilite cu respectarea prevederilor din HG nr. 226/2015, Regulamentele (UE) nr. 1305/2013, nr. 1303/2013, PNDR - cap. 8.1 și fișa tehnică a Submasurii 19.2 conform prevederilor din Ghidul Solicitantului, aprobat prin OMADR nr. 295/2016.

Actiuni eligibile:

- Cursurile de formare profesională de scurtă durată si de dobandire de competente (ex: inițiere, perfecționare);
- Actiuni de informare;
- Actiuni demonstrative;

- Cursuri pe diferite teme legate de familie, economie, igienă, planificare familiară;
- Realizare de materiale informative și promoționale; realizare de materiale educaționale.

Actiuni neeligibile:

- Cursuri de formare profesională care fac parte din programul de educație sau sisteme de învățământ secundar și superior;
- Cursuri de formare profesională finanțate prin alte programe;
- Investițiile.

7. Conditii de eligibilitate

- Solicitantul se încadrează în categoria de beneficiari eligibili;
- Solicitantul este persoană juridică, constituită în conformitate cu legislația în vigoare în România;
- Solicitantul are prevăzut în obiectul de activitate activități specifice domeniului de formare profesională, dobândire de competente, informare;
- Solicitantul dispune de personal calificat, propriu sau cooptat;
- Solicitantul nu este în stare de faliment ori lichidare;
- Solicitantul și-a îndeplinit obligațiile de plată a impozitelor, taxelor și contribuțiilor de asigurări sociale către bugetul de stat;
- Persoanele care vor beneficia de activitățile solicitantului fac parte din comunitățile minorităților naționale și comunitățile marginalizate din teritoriul GAL Colinele Buzăului, în special persoanele de etnie romă.

8. Criterii de selecție

- Numarul de participanti instruiti;
- Procentul participantilor apartinand etniei rome din numarul total de participanti;
- Numarul de traineri utilizati;
- Bugetul alocat pentru fiecare participant;
- Numarul de activitati planificate.

9. Sume aplicabile si rata sprijinului

Sprijinul public nerambursabil acordat în cadrul acestei măsuri nu poate depăși **15.000 euro/proiect** și este de:

- 100% din totalul cheltuielilor eligibile pentru operațiunile negeneratoare de profit;
- 90% din totalul cheltuielilor eligibile pentru operațiunile negeneratoare de profit.

Suma totală alocată acestei măsuri a fost stabilită ținând cont de numărul de beneficiari finali - minim 25 de persoane - ce urmează a beneficia de aceste activități, de alocarea bugetară totală pe care o are GAL Colinele Buzăului și de necesitățile din teritoriu în ceea ce privește persoanele aparținând minorităților naționale și grupurilor marginalizate.

10. Indicatori de monitorizare

Numarul total al participantilor instruiti - 25.

Fisa masurii M2 / 2A - Ferme mici

Denumirea masurii: Ferme mici

Codul masurii: M2/2A

Tipul masurii: Sprijin forfetar

1. Descrierea generala a masurii, inclusiv a logicii de interventie a acesteia si a contributiei la prioritatile strategiei, la domeniile de interventie, la obiectivele transversale si a complementaritatii cu alte masuri din SDL

Fermele din teritoriul GAL Colinele Buzaului sunt mici, netehnologizate si productia lor este destinata aproape exclusiv autoconsumului. De asemenea veniturile acestor fermieri sunt reduse. Cresterea animalelor si pomicultura reprezinta activitati cu traditie datorita reliefului, climei si resurselor de sol prezente: pasuni, fanete si livezi. Aceasta masura sprijina dezvoltarea acestor ferme mici care desfasoara aceste tipuri de activitati, inclusiv prin achizitia de utilaje moderne si intrarea lor pe piata, implicit asigurand cresterea veniturilor fermierilor.

Obiectivul de dezvoltare rurala din Reg. (UE) nr. 1305/2013, art. 4: Obiectivul 1 - Favorizarea competitivitatii agriculturii.

Obiectivul specific/local al masurii: Dezvoltarea exploatatilor agricole mici, de subzistenta.

Masura contributie la prioritatea/prioritatile prevazute la art. 5, din Reg. (UE) nr. 1305/2013: Prioritatea 2 - Cresterea viabilitatii exploatatilor si a competitivitatii tuturor tipurilor de agricultura in toate regiunile si promovarea tehnologiilor agricole inovative si a gestionarii durabile a padurilor.

Masura corespunde obiectivelor art. 19 din Reg. (UE) nr. 1305/2013.

Masura contribuie la domeniile de interventie 2A - Îmbunătățirea performanței economice a tuturor exploatațiilor agricole și facilitarea restructurării și modernizării exploatațiilor, în special în vederea creșterii participării pe piață și a orientării spre piață, precum și a diversificării activităților agricole din Reg. (UE) nr. 1305/2013, art. 5.

Masura contributie la obiectivele transversale prevazute la art. 5, din Reg. (UE) nr. 1305/2013: Inovare, mediu si clima.

Masura este inovativa pentru ca:

- Incurajeaza transformarea exploatatilor agricole mici de subzistenta si autoconsum in exploatatii comerciale care vor intra pe piata sa isi vanda in mod legal produsele in scopul de a realiza profit care va conduce la cresterea veniturilor fermierilor si la posibilitatea dezvoltarii exploatatiei;
- Prin criteriile de selectie incurajeaza asocierea fermierilor.

Masura are in vedere obiective legate de mediu si clima pentru ca:

- Prin sprijinirea fermelor mici se pot realiza investitii care sa conduca la reducerea emisiilor de gaze cu efect de sera din ferme - achizitionarea de utilaje noi, performante care au emisii reduse de astfel de gaze;
- Se pot realiza investitii care sa determine reducerea emisiilor de amoniac din fermele zootehnice - facilitati si dotari moderne pentru depozitarea si gestionarea gunoului de grajd.

Complementaritatea cu alte masuri din SDL: -

Sinergia cu alte masuri din SDL: Masura M2/2A contribuie, prin tipurile de actiuni sprijinite, la realizarea Prioritatii 2 - Cresterea viabilitatii exploatatilor si a

competitivitatii tuturor tipurilor de agricultura in toate regiunile si promovarea tehnologiilor agricole inovative si a gestionarii durabile a padurilor, prioritate cuprinsa in SDL. La realizarea Prioritatii 2 contribuie si masura M3/2B din SDL rezultand astfel ca masura M2/2A este sinergetica cu masura M3/2B.

2. Valoarea adaugata a masurii

Măsura contribuie la:

- stimularea si dezvoltarea agriculturii, principala activitate economică din teritoriul GAL Colinele Buzaului;
- modernizarea si dezvoltarea exploatareilor agricole din teritoriul GAL;
- crearea de noi locuri de muncă in teritoriul GAL Colinele Buzaului;
- incurajarea orientarii catre piata si a fiscalizarii productiei agricole.

3. Trimiteri la alte acte legislative

- Reg. (UE) 1303/2013 , Reg. (UE) 1305/2013, Reg. (UE) nr. 807/2014;
- Ordonanța Guvernului nr. 44/2008 si Hotărârea Guvernului nr. 226/2015;
- Ghidul solicitantului si fisa măsurii 6.3 din PNDR 2014-2020.

4. Beneficiari directi/indirecti (grup tinta)

Beneficiari directi:

- Fermierii care au drept de proprietate și/sau drept de folosință pentru o exploatare agricolă care intră în categoria de fermă mică conform definiției relevante (dimensiune economica cuprinsa intre 4.000 € si 7.999 € SO ~~8.000 € si 11.999 € SO~~), cu excepția persoanelor fizice neautorizate;

5. Tipul de sprijin

Sprijinul va fi acordat sub formă de sumă forfetară pentru implementarea obiectivelor prevazute în planul de afaceri.

6. Tipurile de actiuni eligibile si neeligibile

Tipuri de acțiuni eligibile/neeligibile au fost stabilite cu respectarea prevederilor din HG nr. 226/2015, Regulamentele (UE) nr. 1305/2013, nr. 1303/2013, PNDR - cap. 8.1 și fișa tehnică a Submasurii 19.2 conform prevederilor din Ghidul Solicitantului, aprobat prin OMADR nr. 295/2016.

Actiuni eligibile:

- Sprijinul se acordă pentru ferma mică, cu scopul de a facilita dezvoltarea fermelor mici pe baza Planului de Afaceri (PA). Toate actiunile propuse în PA, inclusiv capitalul de lucru și activitățile relevante pentru implementarea corectă a Planului de Afaceri aprobat pot fi eligibile, indiferent de natura acestora.

Actiuni neeligibile:

- Actiunile care nu sunt incluse in Planul de Afaceri aprobat;
- Achizitia de masini si/sau echipamente second hand;

7. Conditii de eligibilitate

- Solicitantul trebuie să se încadreze în categoria microîntreprinderilor și întreprinderilor mici;

- Solicitantul deține o exploatație agricolă - zootehnică, apicolă, legumicolă și/sau pomicolă - cu dimensiunea economică cuprinsă între 4.000 - 7.999 SO ~~8.000 - 11.999 € SO~~ (valoarea producției standard), în teritoriul GAL Colinele Buzăului;
- Exploatația agricolă este înregistrată, conform prevederilor legislative naționale, cu cel puțin 24 de luni înainte de solicitarea sprijinului;
- Solicitantul prezintă un plan de afaceri;
- Solicitantul nu a beneficiat de sprijin anterior prin această măsură din PNDR 2014-2020;
- Exploatație agricolă nu poate primi sprijin decât o singură dată în cadrul acestei sub-măsură prin PNDR 2014-2020, în sensul că exploatația nu poate fi transferată între doi sau mai mulți fermieri, beneficiari ai sprijinului prin această măsură;
- În cazul sectorului pomicol, vor fi luate în considerare pentru sprijin doar speciile eligibile și suprafețele incluse în Anexa din Cadrul Național de Implementare aferentă STP;
- Implementarea planului de afaceri trebuie să înceapă în termen de cel mult nouă luni de la data deciziei de acordare a sprijinului.

8. Criterii de selecție

- Varsta solicitantului - investiția este efectuată de un fermier cu vârsta sub 40 de ani, la data depunerii proiectului;
- Solicitantul deține în proprietate întreaga exploatație agricolă;
- Solicitantul este membru al unui grup de producători sau a unei asociații, constituit conform legii, din domeniul relevant exploatației (zootehnic, apicol, legumicol și/sau pomicol);
- Exploatația se găsește integral pe teritoriul unei sau mai multor UAT-uri care fac parte din zona montană;
- Nivelului de calificare în domeniul agricol al solicitantului.

9. Sume aplicabile și rata sprijinului

Sprijinul public nerambursabil se acordă pentru o perioadă de maximum 3/ 5 ani (perioada de 5 ani se aplică doar pentru sectorul pomicol) și este de 15.000 de euro, procentul de finanțare nerambursabilă fiind de 100%.

Sprijinul pentru dezvoltarea fermelor mici se va acorda sub formă de primă în două tranșe, astfel:

- 75% din cuantumul sprijinului la semnarea Deciziei de Finanțare;
- 25% din cuantumul sprijinului se va acorda cu condiția implementării corecte a Planului de Afaceri, fără a depăși 3/5 ani (5 ani pentru exploatațiile pomicole), de la semnarea Deciziei de Finanțare.

În cazul neimplementării corecte a planului de afaceri, sumele plătite, vor fi recuperate proporțional cu obiectivele nerealizate.

10. Indicatori de monitorizare

Numarul de exploatații agricole/beneficiari sprijinți - 3.

Locuri de munca create - 1.

Fisa masurii M3 / 2B - Tineri fermieri

Denumirea masurii: Tineri fermieri

Codul masurii: M3 / 2B

Tipul masurii: Sprijin forfetar

1. Descrierea generala a masurii, inclusiv a logicii de interventie a acesteia si a contributiei la prioritatile strategiei, la domeniile de interventie, la obiectivele transversale si a complementaritatii cu alte masuri din SDL

Populatia din teritoriu este imbatranita la fel ca si majoritatea celor care practica agricultura, tinerii nu au acces la locuri de munca si prefera sa plece in strainatate sau la oras, veniturile populatiei sunt mici, suprafata agricola este faramitata, fermele sunt mici, netehnologizate si destinate autoconsumului. Masura contribuie la ameliorarea acestor probleme pentru ca incurajeaza schimbul de generatii in sectorul agricol, incurajeaza comercializarea productiei agricole oferind tinerilor posibilitatea obtinerii de venituri consistente si contribuie la modernizarea si imbunatatirea dotarilor fermelor. De asemenea determina tinerii sa ramana in zona rurala si incurajeaza crearea de exploataii mai mari prin comasarea exploatatilor mici. Tipurile de exploataii sprijinite sunt cele care practica cresterea animalelor si pomicultura, adica exploatiile care valorifica potentialul natural al teritoriului: zona de deal cu depresiuni si existenta pasunilor si fanetelor.

Obiectivul de dezvoltare rurala din Reg. (UE) nr. 1305/2013, art. 4: Obiectivul 1 - Favorizarea competitivitatii agriculturii.

Obiectivul specific/local al masurii: Incurajarea intrarii tinerilor in agricultura si innoirea generatiilor din sectorul agricol.

Masura contributie la prioritatea/prioritatile prevazute la art. 5, din Reg. (UE) nr. 1305/2013: Prioritatea 2 - Cresterea viabilitatii exploatatilor si a competitivitatii tuturor tipurilor de agricultura in toate regiunile si promovarea tehnologiilor agricole inovative si a gestionarii durabile a padurilor.

Masura corespunde obiectivelor art. 19 din Reg. (UE) nr. 1305/2013.

Masura contribuie la domeniile de interventie 2B - Facilitarea intrării în sectorul agricol a unor fermieri calificați corespunzător și, în special, a reînnoirii generațiilor din Reg. (UE) nr. 1305/2013, art. 5.

Masura contributie la obiectivele transversale prevazute la art. 5, din Reg. (UE) nr. 1305/2013: Inovare, mediu si clima.

Masura este inovativa pentru ca:

- Incurajeaza transformarea exploatatilor agricole mici, destinate autoconsumului, in exploataii comerciale care vor intra pe piata sa isi vanda in mod legal produsele in scopul de a realiza profit care va conduce la cresterea veniturilor fermierilor si la posibilitatea dezvoltarii exploataiei;
- Incurajeaza intrarea tinerilor in agricultura, tineri care sunt mai deschisi la noile tehnologii si inovatii din domeniu;
- Se adresează acelor activități agricole - zootehnie, apicultura si/sau pomicultura - identificate in teritoriul GAL Colinele Buzaului conform analizei diagnostic și analizei SWOT;
- Prin criteriile de selectie incurajeaza asocierea fermierilor;

- Prin criteriile de selectie se incurajeaza comasarea mai multor exploatatii agricole mici.

Măsura are în vedere obiective legate de mediu și clima pentru ca:

- Prin sprijinirea tinerilor fermieri se pot realiza investitii care sa conduca la reducerea emisiilor de gaze cu efect de sera din ferme - achizitionarea de utilaje noi, performante care au emisii reduse de astfel de gaze;
- Se incurajeaza investitii care sa determine reducerea emisiilor de amoniac din fermele zootehnice - facilitati si dotari moderne pentru depozitarea si gestionarea gunoierului de grajd.

Complementaritatea cu alte masuri din SDL: -

Sinergia cu alte masuri din SDL: Masura M3/2B contribuie, prin tipurile de actiuni sprijinite, la realizarea Prioritatii 2 - Cresterea viabilitatii exploatatilor si a competitivitatii tuturor tipurilor de agricultura in toate regiunile si promovarea tehnologiilor agricole inovative si a gestionarii durabile a padurilor, prioritate cuprinsa in SDL. La realizarea Prioritatii 2 contribuie si masura M2/2A din SDL rezultand astfel ca masura M3/2B este sinergetica cu masura M2/2A.

2. Valoarea adaugata a masurii

Măsura contribuie la:

- stimularea și dezvoltarea agriculturii, o activitate economică importantă din teritoriul GAL Colinele Buzaului;
- modernizarea și dezvoltarea exploatațiilor agricole din teritoriul GAL;
- scaderea mediei de vârstă a fermierilor din teritoriul GAL;
- crearea de noi locuri de muncă în teritoriul GAL Colinele Buzaului;
- incurajarea orientării către piața și a fiscalizării producției agricole;

3. Trimiteri la alte acte legislative

- Reg. (UE) 1303/2013 , Reg. (UE) 1305/2013, Reg. (UE) nr. 807/2014;
- Ordonanța Guvernului nr. 44/2008 și Hotărârea Guvernului nr. 226/2015;
- Ghidul solicitantului și fișa măsurii 6.1 din PNDR 2014-2020.

4. Beneficiari directi/indirecti (grup tinta)

Beneficiari directi:

- Tânăr fermier așa cum este definit în art. 2 din R(UE) nr. 1305/2013 (înseamnă o persoană cu vârsta de până la 40 de ani la momentul depunerii cererii, care deține competențele și calificările profesionale adecvate și care se stabilește pentru prima dată într-o exploatație agricolă ca șef al respectivei exploatații), care se instalează ca unic șef al unei exploatații agricole cu o dimensiune economică cuprinsă între ~~12.000 €~~ 8.000 € și 29.999 € SO;

5. Tipul de sprijin

Sprijinul va fi acordat sub formă de sumă forfetară pentru implementarea obiectivelor prevăzute în planul de afaceri.

6. Tipurile de actiuni eligibile si neeligibile

Tipuri de acțiuni eligibile/neeligibile au fost stabilite cu respectarea prevederilor din HG nr. 226/2015, Regulamentele (UE) nr. 1305/2013, nr. 1303/2013, PNDR - cap. 8.1 și

fișa tehnică a Submasurii 19.2 conform prevederilor din Ghidul Solicitantului, aprobat prin OMADR nr. 295/2016.

Sprijinul se acordă în vederea facilitării stabilirii tînărului fermier în baza Planului de Afaceri (PA).

Toate acțiunile propuse în PA, inclusiv capitalul de lucru și activitățile relevante pentru implementarea corectă a Planului de Afaceri aprobat pot fi eligibile, indiferent de natura acestora.

7. Conditii de eligibilitate

- Solicitantul trebuie să se încadreze în categoria microîntreprinderilor și întreprinderilor mici;
- Solicitantul deține o exploatație agricolă - zootehnică, apicolă și/sau pomicolă - cu dimensiunea economică cuprinsă între ~~12.000€~~ 8.000 € și 29.999€ S.O. (valoare producție standard), în teritoriul GAL Colinele Buzaului;
- Solicitantul prezintă un plan de afaceri;
- Solicitantul deține competențe și aptitudini profesionale, îndeplinind cel puțin una dintre următoarele condiții:
 - studii medii/superioare în domeniul agricol/veterinar/economie agrară;
 - cunoștințe în domeniul agricol dobândite prin participarea la programe de instruiresau
 - angajamentul de a dobândi competențele profesionale adecvate într-o perioadă de grație de maximum 36 de luni de la data adoptării deciziei individuale de acordare a ajutorului;
- În cazul sectorului pomicol, vor fi luate în considerare pentru sprijin doar speciile eligibile și suprafețele incluse în Anexa din Cadrul Național de Implementare aferentă STP.
- Implementarea planului de afaceri trebuie să înceapă în termen de cel mult nouă luni de la data deciziei de acordare a sprijinului;
- Solicitantul se angajează să devină fermier activ în termen de maximum 18 luni de la data instalării;

8. Criterii de selectie

- Solicitantul deține în proprietate întreaga exploatație agricolă;
- Solicitantul este membru al unui grup de producători sau a unei asociații, constituit conform legii, din domeniul relevant exploatației (zootehnic, apicol și/sau pomicol);
- Exploatația se găsește integral pe teritoriul unei sau mai multor UAT-uri care fac parte din zona montană;
- Nivelului de calificare în domeniul agricol al solicitantului;
- Solicitantul practică agricultura ecologică sau accesează măsuri de agromediu.

9. Sume aplicabile și rata sprijinului

Sprijinul public nerambursabil se acordă pentru o perioadă de maxim 3/ 5 ani (perioada de 5 ani se aplică doar pentru sectorul pomicol) și este de: 40.000 de euro pentru exploatațiile cuprinse între ~~12.000 SO~~ 8.000 SO și 29.999 SO.

Sprijinul pentru instalarea tinerilor fermieri se va acorda sub formă de primă în două tranșe, astfel:

- 75% din cuantumul sprijinului la semnarea Deciziei de Finanțare;
- 25% din cuantumul sprijinului se va acorda cu condiția implementării corecte a planului de afaceri, fără a depăși 3/ 5 ani (5 ani pentru exploatațiile pomicole), de la semnarea Deciziei de Finanțare.

În cazul neimplementării corecte a planului de afaceri, sumele plătite, vor fi recuperate proporțional cu obiectivele nerealizate.

Valoarea sprijinului nerambursabil și dimensiunea economică a exploatației au fost limitate la 40.000 euro respectiv 29.999 SO deoarece din analiza diagnostic și analiza SWOT a rezultat că în teritoriul GAL Colinele Buzăului există în proporție covârșitoare exploatații agricole mici a căror producție este orientată către autoconsum.

Prin această măsură se urmărește sprijinirea dezvoltării tocmai acestor exploatații mai mici care astfel să fie ajutate să poată începe să își comercializeze produsele pe piață și astfel să crească veniturile tinerilor fermieri.

10. Indicatori de monitorizare

Numarul de exploatații agricole/beneficiari sprijinți - 3.

Locuri de muncă create - 3.

Fisa masurii M4 / 6A - Sprijin pentru demararea de activitati neagricole

Denumirea masurii: Sprijin pentru demararea de activitati neagricole

Codul masurii: M4/6A

Tipul masurii: Sprijin forfetar

1. Descrierea generala a masurii, inclusiv a logicii de interventie a acesteia si a contributiei la prioritatile strategiei, la domeniile de interventie, la obiectivele transversale si a complementaritatii cu alte masuri din SDL

Printre problemele majore ale teritoriului se regasesc si lipsa locurilor de munca, excesul de forta de munca, preponderenta activitatilor agricole (chiar daca nedecarate) in teritoriu, veniturile reduse, gradul de saracie ridicat din majoritatea localitatilor si servicii medicale slab dezvoltate cu cabinete medicale dotate necorespunzator.

Oportunitatile sunt legate de existenta unui specific local (tradiții, obiceiuri si produse traditionale) bine definit, de existenta si pastrarea unor mestesuguri traditionale (cioplitul pietrei, prelucrarea lemnului, impletiturile, etc.) si de valorificarea potentialului cultural, de patrimoniu si natural al zonei.

Masura M4/6A contribuie atat la rezolvarea tuturor acestor probleme, in special lipsa locurilor de munca si diversificarea activitatilor economice pe partea neagricola, cat si la valorificarea oportunitatilor prin incurajarea turismului, agroturismului si mestesugurilor.

Obiectivul de dezvoltare rurala din Reg. (UE) nr. 1305/2013, art. 4: Obiectivul 3 - Obținerea unei dezvoltari teritoriale echilibrate a economiilor si comunitatilor rurale, inclusiv crearea si mentinerea de locuri de munca.

Obiectivul specific/local al masurii: Diversificarea activitatilor economice din teritoriului GAL si crearea de locuri de munca.

Masura contributie la prioritatea/prioritatile prevazute la art. 5, din Reg. (UE) nr. 1305/2013: Prioritatea 6 - Promovarea incluziunii sociale, reducerea saraciei si dezvoltare economica in zonele rurale.

Masura corespunde obiectivelor art. 19 din Reg. (UE) nr. 1305/2013.

Masura contribuie la domeniul de interventie 6A - Facilitarea diversificării, a înființării și a dezvoltării de întreprinderi mici, precum și crearea de locuri de muncă din Reg. (UE) nr. 1305/2013, art. 5.

Masura contributie la obiectivele transversale prevazute la art. 5, din Reg. (UE) nr. 1305/2013: Inovare, mediu si clima.

Masura este inovativa pentru ca:

- Sprijina crearea de noi activitati economice (neagricole) in teritoriul GAL Colinele Buzaului, activitati care vor mari oferta de locuri de munca, vor diversifica activitatea economica si vor incuraja adoptarea de tehnologii si metode de lucru noi;
- Incurajeaza dezvoltarea agroturismului in teritoriul GAL care acopera o zona ce se preteaza acestui tip de activitate datorita obiectivelor turistice existente;
- Creste veniturile locuitorilor si sporeste atractivitatea satelor din cadrul GAL Colinele Buzaului.

Măsura are în vedere obiective legate de mediu și clima pentru ca:

- Sprijina investițiile pentru producerea și utilizarea energiei regenerabile, prelucrarea deșeurilor și a reziduurilor, investiții ce contribuie la diminuarea efectelor schimbărilor climatice;
- Activitățile de agroturism sprijinite implică realizarea unei forme de turism prietenoasă cu mediul care să contribuie la protejarea și promovarea biodiversității din cele 2 situri Natura 2000 aflate în teritoriul GAL: situl "Vulcanii Noroioși de la Paclele Mari și Paclele Mici" și situl "Lunca Buzaului".

Complementaritatea cu alte măsuri din SDL: -

Sinerгіa cu alte măsuri din SDL: Măsura M4/6A contribuie, prin tipurile de acțiuni sprijinite, la realizarea Priorității 6 - Promovarea incluziunii sociale, a reducerii sărăciei și a dezvoltării economice în zonele rurale, care este cuprinsă în SDL. La realizarea Priorității 6 contribuie și măsurile M5/6A, M6/6B, M7/6B și indirect M1/1C din SDL rezultând astfel ca măsura M4/6A este sinergetică cu măsurile M5/6A, M6/6B, M7/6B și M1/1C.

2. Valoarea adăugată a măsurii

Măsura contribuie la:

- Crearea de noi locuri de muncă în teritoriul GAL;
- Diversificarea activităților economice din teritoriu;
- Reducerea dependenței de agricultură;
- Creșterea veniturilor locuitorilor din zonă și reducerea sărăciei;
- Îmbunătățirea serviciilor din mediul rural.

3. Trimiteri la alte acte legislative

- Reg. (UE) 1303/2013, Reg. (UE) 1305/2013, Reg. (UE) nr. 807/2014;
- Ordonanță de Urgență nr. 44/2008
- Ordonanță de Urgență nr. 142/2008
- Hotărârea Guvernului nr. 226/2015;
- Ghidul solicitantului pentru măsura 6.2 din PNDR 2014-2020.

4. Beneficiari direcți/indirecți (grup țintă)

Beneficiari direcți:

- Fermieri sau membrii unei gospodării agricole, care își diversifică activitatea prin înființarea unei activități non-agricole în spațiul rural pentru prima dată. Persoanele fizice neautorizate nu sunt eligibile;
- Micro-întreprinderi și întreprinderi mici existente din spațiul rural, care își propun activități non-agricole, pe care pe care nu le-au mai efectuat până la data aplicării pentru sprijin;
- Micro-întreprinderi și întreprinderi mici noi, înființate în anul depunerii aplicației de finanțare sau cu o vechime de maxim 3 ani fiscali, care nu au desfășurat activități până în momentul depunerii acesteia (start-ups).

5. Tipul de sprijin

Sprijinul va fi acordat sub formă de sumă forfetară pentru finanțarea de noi activități non-agricole în mediul rural pe baza unui plan de afaceri.

6. Tipurile de actiuni eligibile si neeligibile

Tipuri de acțiuni eligibile/neeligibile au fost stabilite cu respectarea prevederilor din HG nr. 226/2015, Regulamentele (UE) nr. 1305/2013, nr. 1303/2013, PNDR - cap. 8.1 și fișa tehnică a Submasurii 19.2 conform prevederilor din Ghidul Solicitantului, aprobat prin OMADR nr. 295/2016.

Actiuni eligibile:

- Sprijinul se acordă pentru îndeplinirea obiectivelor din cadrul Planului de Afaceri. Toate cheltuielile propuse în Planul de Afaceri, inclusiv capitalul de lucru și capitalizarea întreprinderii și activitățile relevante pentru implementarea corectă a Planului de Afaceri aprobat, pot fi eligibile, indiferent de natura acestora.

Tipurile de actiuni eligibile sunt (lista de mai jos nu este exhaustiva):

- Investiții pentru producerea și comercializarea produselor non-agricole, cum ar fi:
 - fabricarea produselor textile, îmbrăcăminte, articole de marochinărie, articole de hârtie și carton;
 - activități de prelucrare a produselor lemnoase;
 - industrie metalurgică, fabricare construcții metalice, mașini, utilaje și echipamente;
 - fabricarea de mobila;
 - producerea de produse electrice, electronice, și metalice, mașini, utilaje și echipamente, producția de carton etc;
- Investiții legate de furnizarea de servicii, cum ar fi:
 - Servicii medicale, sociale, sanitar-veterinare;
 - Servicii de reparații mașini, unelte, obiecte casnice;
 - Servicii de consultanță, contabilitate, juridice, audit;
 - Servicii de depozitare și activități auxiliare pentru transporturi;
 - Servicii de întreținere și reparare a autovehiculelor;
- Investiții pentru construirea, dotarea, modernizarea, extinderea de agropensiuni și alte unități de primire turistică, investiții în activități de agrement/recreative (piscine, terenuri de fotbal, terenuri de tenis, trasee turistice; parcuri tematice de tip paint-ball, etc; centre închiriere echipamente sportive -biciclete, ATV-uri, undițe, etc;), investiții în restaurante și alte servicii de alimentație;

Actiuni neeligibile:

- Nu sunt eligibile activități ce prevăd achiziționarea de utilaje și echipamente agricole aferente activității de prestare de servicii agricole, în conformitate cu Clasificarea Activităților din Economia Națională, precum și producerea și comercializarea produselor din Anexa I din Tratat;

7. Conditii de eligibilitate

- Solicitantul trebuie să se încadreze în categoria beneficiarilor eligibili;
- Solicitantul trebuie să prezinte un plan de afaceri;
- Proiectul trebuie să se încadreze în cel puțin unul dintre tipurile de activități sprijinite prin măsură;
- Sediul social și punctul/punctele de lucru trebuie să fie situate în spațiul rural, în teritoriul GAL Colinele Buzaului, iar activitatea va fi desfășurată în spațiul rural;
- Implementarea planului de afaceri trebuie să înceapă în cel mult 9 luni de la data deciziei de acordare a sprijinului.

8. Criterii de selectie

- Numarul de locuri de munca nou create;
- Proiecte ce prevad investițiile pentru producerea și utilizarea energiei regenerabile, prelucrarea deșeurilor și a reziduurilor, protecția mediului și combaterea schimbărilor climatice;
- Proiecte ce prevad investiții în activități de furnizare de servicii pentru populația din teritoriul GAL Colinele Buzaului;
- Proiecte ce prevad investiții în activități agroturistice/turistice desfășurate în zonele cu potențial turistic ridicat/arii naturale protejate, care au fost stabilite în conformitate cu Ordonanța de Urgență nr. 142/2008 privind aprobarea Planului de amenajare a teritoriului național;
- Proiecte ce prevad investiții în activități meșteșugărești și de artizanat.

9. Sume aplicabile și rata sprijinului

Cuantumul sprijinului este de **50.000 de euro/proiect**, cu posibilitatea majorării sprijinului la valoarea de **70.000 de euro/proiect** în cazul activităților de producție, servicii medicale, sanitar-veterinare și de agroturism.

Sprijinul public nerambursabil va respecta prevederile R (CE) nr.1407/2013 cu privire la sprijinul de minimis și nu va depăși **200.000 de euro/beneficiar** pe 3 ani fiscali.

Sprijinul se va acorda, sub formă de primă, în două tranșe astfel:

- 70% din cuantumul sprijinului la semnarea deciziei de finanțare;
- 30% în cuantumul sprijinului se va acorda cu condiția implementării corecte a planului de afaceri, fără a depăși cinci ani de la semnarea deciziei de finanțare.

Perioada de implementare a Planului de Afaceri este de maximum 5 ani și include controlul implementării corecte precum și plata ultimei tranșe.

În cazul neimplementării corecte a planului de afaceri, sumele plătite, vor fi recuperate proporțional cu obiectivele nerealizate.

10. Indicatori de monitorizare

Locuri de munca create - 2.

Fisa masurii M5 / 6A - Sprijin pentru desfasurarea de activitati neagricole

Denumirea masurii: Sprijin pentru desfasurarea de activitati neagricole

Codul masurii: M5/6A

Tipul masurii: Investitii

1. Descrierea generala a masurii, inclusiv a logicii de interventie a acesteia si a contributiei la prioritatile strategiei, la domeniile de interventie, la obiectivele transversale si a complementaritatii cu alte masuri din SDL

Printre problemele majore ale teritoriului se regasesc si lipsa locurilor de munca, excesul de forta de munca, veniturile reduse, gradul de saracie ridicat din majoritatea localitatilor si servicii medicale slab dezvoltate cu cabinete medicale dotate necorespunzator.

Oportunitatile sunt legate de existenta unui specific local (traditii, obiceiuri si produse traditionale) bine definit, de existenta si pastrarea unor mestesuguri traditionale (cioplitul pietrei, prelucrarea lemnului, impletiturile, etc.) si de valorificarea potentialului cultural, de patrimoniu si natural al zonei.

Masura M4/6A contribuie atat la rezolvarea tuturor acestor probleme, in special lipsa locurilor de munca si cresterea veniturilor, cat si la valorificarea oportunitatilor prin incurajarea turismului, agroturismului si mestesugurilor.

Obiectivul de dezvoltare rurala din Reg. (UE) nr. 1305/2013, art. 4: Obiectivul 3 - Obtinerea unei dezvoltari teritoriale echilibrate a economiilor si comunitatilor rurale, inclusiv crearea si mentinerea de locuri de munca.

Obiectivul specific/local al masurii: Diversificarea activitatilor economice din teritoriului GAL si crearea de locuri de munca.

Masura contribuie la prioritatea/prioritatile prevazute la art. 5, din Reg. (UE) nr. 1305/2013: Prioritatea 6 - Promovarea incluziunii sociale, reducerea saraciei si dezvoltare economica in zonele rurale.

Masura corespunde obiectivelor art. 19 din Reg. (UE) nr. 1305/2013.

Masura contribuie la domeniul de interventie 6A - Facilitarea diversificării, a înființării și a dezvoltării de întreprinderi mici, precum și crearea de locuri de muncă din Reg. (UE) nr. 1305/2013, art. 5.

Masura contribuie la obiectivele transversale prevazute la art. 5, din Reg. (UE) nr. 1305/2013: Inovare, mediu si clima.

Masura este inovativa pentru ca:

- Sprijina crearea/dezvoltarea activitatilor economice neagricole din teritoriul GAL Colinele Buzaului, activitati care vor mari oferta de locuri de munca, vor diversifica activitatea economica si vor incuraja adoptarea de tehnologii si metode de lucru noi;
- Incurajeaza dezvoltarea agroturismului in teritoriul GAL care acopera o zona ce se preteaza acestui tip de activitate datorita obiectivelor turistice existente;
- Creste veniturile locuitorilor si sporeste atractivitatea satelor din cadrul GAL Colinele Buzaului.

Masura are in vedere obiective legate de mediu si clima pentru ca:

- Sprijina investițiile pentru producerea și utilizarea energiei regenerabile, prelucrarea deșeurilor și a reziduurilor, investitii ce contribuie la diminuarea efectelor schimbarilor climatice;

- Activitățile de agroturism sprijinite implica realizarea unei forme de turism prietenoasă cu mediul care să contribuie la protejarea și promovarea biodiversității din cele 2 situri Natura 2000 aflate în teritoriul GAL: situl "Vulcanii Noroiosi de la Paclele Mari și Paclele Mici" și situl "Lunca Buzaului".

Complementaritatea cu alte măsuri din SDL: -

Sinerгіa cu alte măsuri din SDL: Măsura M5/6A contribuie, prin tipurile de acțiuni sprijinite, la realizarea Priorității 6 - Promovarea incluziunii sociale, a reducerii sărăciei și a dezvoltării economice în zonele rurale, care este cuprinsă în SDL. La realizarea Priorității 6 contribuie și măsurile M4/6A, M6/6B, M7/6B și indirect M1/1C din SDL rezultând astfel ca măsura M5/6A este sinerгіică cu măsurile M4/6A, M6/6B, M7/6B și M1/1C.

2. Valoarea adăugată a măsurii

Măsura contribuie la:

- Crearea de noi locuri de muncă în teritoriul GAL;
- Diversificarea activităților economice din teritoriu;
- Reducerea dependenței de agricultură;
- Creșterea veniturilor locuitorilor din zonă și reducerea sărăciei;
- Îmbunătățirea serviciilor din mediul rural.

3. Trimiteri la alte acte legislative

- Reg. (UE) 1303/2013, Reg. (UE) 1305/2013, Reg. (UE) nr. 807/2014;
- Hotărârea Guvernului nr. 226/2015;
- Ordonanță de urgență nr. 44/2008
- Ordonanță de Urgență nr. 142/2008
- Ghidul solicitantului pentru măsura 6.4 din PNDR 2014-2020.

4. Beneficiari direcți/indirecți (grup țintă)

Beneficiari direcți:

- Micro-întreprinderi și întreprinderi non-agricole mici existente și nou înființate din spațiul rural;
- Fermieri sau membrii unor gospodării agricole care își diversifică activitatea de bază agricolă prin dezvoltarea unei activități non-agricole în zona rurală în cadrul întreprinderii deja existente.

5. Tipul de sprijin

- Rambursare costurilor eligibile suportate și plătite efectiv de beneficiar.
- Plăți în avans, cu condiția constituirii unei garanții bancare sau a unei garanții echivalente corespunzătoare procentului de 100 % din valoarea avansului, în conformitate cu art. 45 (4) și art 63 ale Reg. (UE) 1305/2013.

6. Tipurile de acțiuni eligibile și neeligibile

Tipuri de acțiuni eligibile/neeligibile au fost stabilite cu respectarea prevederilor din HG nr. 226/2015, Regulamentele (UE) nr. 1305/2013, nr. 1303/2013, PNDR - cap. 8.1 și fișa tehnică a Submăsurii 19.2 conform prevederilor din Ghidul Solicitantului, aprobat prin OMADR nr. 295/2016.

Actiuni eligibile (lista de mai jos nu este exhaustiva):

- Investiții pentru producerea și comercializarea produselor non-agricole, cum ar fi:
 - fabricarea produselor textile, îmbrăcăminte, articole de marochinărie, articole de hârtie și carton;
 - activități de prelucrare a produselor lemnoase;
 - industrie metalurgică, fabricare construcții metalice, mașini, utilaje și echipamente;
 - fabricare de mobila;
 - producerea de produse electrice, electronice, și metalice, mașini, utilaje și echipamente, producția de carton etc;
- Investiții legate de furnizarea de servicii, cum ar fi:
 - Servicii medicale, sociale, sanitar-veterinare;
 - Servicii de reparații mașini, unelte, obiecte casnice;
 - Servicii de consultanță, contabilitate, juridice, audit;
 - Servicii de depozitare și activități auxiliare pentru transporturi;
 - Servicii de întreținere și reparare a autovehiculelor;
- Investiții pentru construirea, dotarea, modernizarea, extinderea de agropensiuni și alte unități de primire turistică, investiții în activități de agrement/recreative (piscine, terenuri de fotbal, terenuri de tenis, trasee turistice; parcuri tematice de tip paint-ball, etc; centre închiriere echipamente sportive -biciclete, ATV-uri, undițe, etc;), investiții în restaurante și alte servicii de alimentație;

Actiuni neeligibile:

- Prestarea de servicii agricole;
- Procesarea și comercializarea produselor prevăzute în Anexa 1 din Tratat;
- Producția de electricitate din biomasă ca și activitate economică.

7. Conditii de eligibilitate

- Investiția trebuie să se încadreze în cel puțin unul din tipurile de activități sprijinite prin măsură;
- Localizarea proiectului pentru care se solicită finanțare trebuie să fie în spațiul rural, în teritoriul GAL Colinele Buzaului;
- Solicitantul trebuie să demonstreze capacitatea de a asigura cofinanțarea investiției;
- Viabilitatea economică a investiției trebuie să fie demonstrată pe baza prezentării unei documentații tehnico-economice;
- Întreprinderea nu trebuie să fie în dificultate în conformitate cu Liniile directoare privind ajutorul de stat pentru salvarea și restructurarea întreprinderilor în dificultate;
- Investiția va fi precedată de o evaluare a impactului preconizat asupra mediului și dacă aceasta poate avea efecte negative asupra mediului.

8. Criterii de selectie

- Numarul de locuri de munca nou create;
- Proiecte ce prevad investițiile pentru producerea și utilizarea energiei regenerabile, prelucrarea deșeurilor și a reziduurilor, protecția mediului și combaterea schimbărilor climatice;

- Proiecte ce determina diversificarea activității agricole a fermierilor/membrilor gospodăriei agricole către activități non agricole;
- Proiecte ce prevad investitii in activități de furnizare de servicii pentru populația din teritoriul GAL Colinele Buzaului;
- Proiecte ce prevad investitii in activități agroturistice/turistice desfășurate în zonele cu potențial turistic ridicat/arii naturale protejate, care au fost stabilite în conformitate cu Ordonanța de Urgență nr. 142/2008 privind aprobarea Planului de amenajare a teritoriului național.
- Proiecte realizate de solicitanți cu experienta - au derulării activităților anterioare si dovedesc o bună gestionare a activității economice;
- Proiecte ce prevad investitii in activitati mestesugaresti si de artizanat.

9. Sume aplicabile si rata sprijinului

Sprijin public nerambursabil va fi cuprins între **5.000 si 200.000 euro/proiect** si va respecta prevederile R 1407/2013 cu privire la sprijinul de minimis și nu va depăși **200.000 de euro/beneficiar** pe 3 ani fiscali.

Proiectele din cadrul acestei masuri sunt din categoria operatiunilor generatoare de profit.

Intensitatea sprijinului public nerambursabil este de **90% din cuantumul cheltuielilor eligibile.**

10. Indicatori de monitorizare

Locuri de munca create - 6.

Fisa masurii M6 / 6B - Investitii in infrastructura sociala

Denumirea masurii: Investitii in infrastructura sociala

Codul masurii: M6/6B

Tipul masurii: Investitii

1. Descrierea generala a masurii, inclusiv a logicii de interventie a acesteia si a contributiei la prioritatile strategiei, la domeniile de interventie, la obiectivele transversale si a complementaritatii cu alte masuri din SDL

Infrastructura medicala si sociala deficitara si dotata necorespunzator (de exemplu centre de zi pentru copii, puncte/centre care sa asigure ingrijirea medicala la domiciliu) si serviciile sociale aproape inexistente cuplate cu o populatie imbatranita, cu venituri mici si cu existenta unor grupuri de persoane devalorizate si marginalizate, aflate în risc de sărăcie sau excluziune socială reprezinta realitatile si neajunsurile din teritoriu pe care investitiile ce se pot realiza in cadrul acestei masuri le pot ameliora.

Prin implementarea acestei masuri GAL Colinele Buzaului are in vedere evitarea si combaterea segregarii in cadrul comunitatilor locale in ceea ce priveste grupurile vulnerabile: minoritatile, in special persoanele de etnie roma, si alte grupuri defavorizate/marginalizate. In acest sens beneficiarii care solicita finantare in cadrul acestei masuri trebuie sa se asigure ca implementarea proiectele pe care le depun nu conduce la aparitia segregarii in comunitatile respective ci evita aparitia acestui fenomen.

Masura M6/6B este o masura de infrastructură socială care va fi lansata cu prioritate, in cadrul primului apel de selectia lansat de GAL Colinele Buzaului, asa cum este evidentiat si în planul de acțiune al GAL-ului.

In carul masurii M6/6B nu vor fi finanțate infrastructuri de tip rezidențial.

Obiectivul de dezvoltare rurala din Reg. (UE) nr. 1305/2013, art. 4: Obiectivul 3 - Obținerea unei dezvoltari teritoriale echilibrate a economiilor si comunitatilor rurale, inclusiv crearea si mentinerea de locuri de munca.

Obiectivul specific/local al masurii: Imbunatatirea infrastructurii sociale si accesului la serviciile sociale in special pentru batrani, bolnavi, copii si alte categorii defavorizate.

Masura contributie la prioritatea/prioritatile prevazute la art. 5, din Reg. (UE) nr. 1305/2013: Prioritatea 6 - Promovarea incluziunii sociale, reducerea saraciei si dezvoltare economica in zonele rurale.

Masura corespunde obiectivelor art. 20 din Reg. (UE) nr. 1305/2013.

Masura contribuie la domeniul de interventie 6B - Încurajarea dezvoltării locale în zonele rurale din Reg. (UE) nr. 1305/2013, art. 5.

Masura contributie la obiectivele transversale prevazute la art. 5, din Reg. (UE) nr. 1305/2013: Inovare.

Masura este inovativa pentru ca:

- Asigura îmbunătățirea și accesibilizarea serviciilor locale de asistență socială în mediul rural;
- Asigura crearea/dezvoltarea unităților de îngrijire medicală și asistență socială la domiciliu in teritoriul GAL Colinele Buzaului;
- Unitatile de ingrijire medicala la domiciliu vor deservi mai multe localitati din componenta GAL Colinele Buzaului;

- Asigurarea accesului la servicii medicale si sociale pentru batranii pentru persoanele bolnave, cele cu dizabilitati si cele din zonele izolate sau greu accesibile din teritoriul GAL.

Complementaritatea cu alte masuri din SDL: -

Sinergia cu alte masuri din SDL: Masura M6/6B contribuie, prin tipurile de actiuni sprijinite, la realizarea Prioritatii 6 - Promovarea incluziunii sociale, a reducerii sărăciei și a dezvoltării economice în zonele rurale, care este cuprinsa in SDL. La realizarea Prioritatii 6 contribuie si masurile M4/6A, M5/6A, M7/6B si indirect M1/1C din SDL rezultand astfel ca masura M6/6B este sinergetica cu masurile M4/6A, M5/6A, M7/6B si M1/1C.

2. Valoarea adaugata a masurii

- Măsura va contribui la îmbunătățirea calității vieții locuitorilor comunelor din zonă prin furnizarea de servicii de asistență socială;
- Prin realizarea acestor investitii se vor crea locuri de munca in teritoriul GAL;
- Asigurarea accesului la servicii sociale pentru persoanele din grupuri vulnerabile: batrani, persoanele bolnave, cele cu dizabilitati si cele din zonele izolate sau greu accesibile din teritoriul GAL.

3. Trimiteri la alte acte legislative

- Reg. (UE) 1303/2013 , Reg. (UE) 1305/2013, Reg. (UE) nr. 807/2014;
- Legea nr. 197/2012;
- Legea nr. 292/2011;
- Ordonanța Guvernului nr. 68/2003;
- Hotărârea Guvernului nr. 539/2005;
- Hotărârea Guvernului nr. 867/2015;
- Hotărârea Guvernului nr. 118/2014;
- Ordinul ministrului muncii, familiei, protecției sociale și persoanelor vârstnice nr. 424/2014;
- Ordinul ministrului muncii, familiei, protecției sociale și persoanelor vârstnice nr. 2126/2014;
- Ordinul ministrului muncii, familiei, protecției sociale și persoanelor vârstnice nr. 67/2015.

4. Beneficiari directi/indirecti (grup tinta)

Beneficiari directi:

- Entități individuale publice si/sau private (ONG-uri, autoritati publice locale, persoane juridice private) sau parteneriate ale acestora acreditate conform legii ca furnizori de servicii sociale si/sau medicale și care îndeplinesc criteriile de eligibilitate.

In cazul in care aplica individual pentru finantare, beneficiarul trebuie să fie acreditat ca furnizor de servicii sociale, iar in cazul in care beneficiarul aplica pentru finantare sub forma unui parteneriat este obligatoriu ca unul dintre membrii parteneriatului sa fie acreditat ca furnizor de servicii sociale.

Beneficiari indirecti (finali):

- Populatia din localitatile componente ale GAL Colinele Buzaului, in special copiii, batranii, persoanele bolnave, persoanele cu dizabilitati si din zonele izolate, etc.

5. Tipul de sprijin

- Rambursare costurilor eligibile suportate și plătite efectiv de beneficiar.
- Plăți în avans, cu condiția constituirii unei garanții bancare sau a unei garanții echivalente corespunzătoare procentului de 100 % din valoarea avansului, în conformitate cu art. 45 (4) și art 63 ale Reg. (UE) 1305/2013 (numai pentru proiectele de investitii).

6. Tipurile de actiuni eligibile si neeligibile

Tipuri de acțiuni eligibile/neeligibile au fost stabilite cu respectarea prevederilor din HG nr. 226/2015, Regulamentele (UE) nr. 1305/2013, nr. 1303/2013, PNDR - cap. 8.1 și fișa tehnică a Submasurii 19.2 conform prevederilor din Ghidul Solicitantului, aprobat prin OMADR nr. 295/2016.

Actiuni eligibile:

- Înființarea, modernizarea și/sau dotarea centrelor de zi pentru copii, centrelor de zi pentru consiliere și sprijin pentru părinți și copii inclusiv construirea, modernizarea si/sau dotarea cladirilor, precum si achizitionarea de echipamente necesare functionarii acestor centre de zi;
- Înființarea, modernizarea și/sau dotarea centrelor/unitatilor de furnizare de servicii de asistenta medicala si sociala la domiciliu; centrelor de îngrijire a persoanelor în vârstă sau cu handicap; centrelor de zi de asistență și recuperare inclusiv construirea, modernizarea si/sau dotarea cladirilor, precum si achizitionarea de mijloace de transport specializate si/sau echipamente necesare furnizarii acestor servicii.

Actiuni neeligibile:

- Achizitia de teren;
- Achizitia de cladiri;
- Achizitia de masini si/sau echipamente second hand;
- Investițiile în infrastructurile sociale de tip rezidențial, servicii sociale cu cazare.

7. Conditii de eligibilitate

- Solicitantul să se încadreze în categoria beneficiarilor eligibili;
- Solicitantul sa fie autorizat ca si furnizor de servicii sociale, pentru tipul de activitate finantat prin proiect, conform legislatiei in vigoare;
- Solicitantul este persoană juridică, constituită în conformitate cu legislația în vigoare în România;
- Solicitantul sa aiba sediul si/sau punct de lucru in teritoriul GAL Colinele Buzaului;
- Solicitantul nu trebuie să fie în insolvență sau incapacitate de plată;
- Solicitantul se angajează să asigure întreținerea/mentenanța investiției pe o perioadă de minim 5 ani, de la ultima plată;
- Solicitantii (beneficiarii) acestor proiecte se angajeaza să asigure sustenabilitatea proiectelor din surse proprii/alte surse de finanțare (recomandabil prin accesarea Obiectivului specific 5.2 din cadrul Programului Operațional Capital Uman 2014-2020).

- Investiția să se încadreze în tipul de acțiuni sprijinite prevăzute prin măsură;
- Investiția să se adreseze și să se realizeze în teritoriul GAL Colinele Buzăului.

8. Criterii de selecție

- Numărul de locuri de muncă nou create;
- Numărul de unități administrativ-teritoriale deservite prin proiect;
- Numărul de persoane care beneficiază de serviciile finanțate prin proiect;

9. Sume aplicabile și rata sprijinului

Sprijinul nerambursabil va fi de maximum **100.000 euro/proiect** iar intensitatea sprijinului nerambursabil va fi de:

- 100% din cheltuielile eligibile pentru investiții negeneratoare de venit;
- 100% din cheltuielile eligibile pentru investiții generatoare de venit cu utilitate publică;
- 90% din cheltuielile eligibile pentru investiții generatoare de venit.

Suma totală alocată acestei măsuri a fost stabilită ținând cont de alocarea bugetară totală pe care o are GAL Colinele Buzăului și de necesitățile din teritoriu în legătură cu infrastructura și serviciile sociale.

10. Indicatori de monitorizare

Populație netă care beneficiază de servicii/infrastructuri îmbunătățite - 50 persoane

Fisa masurii M7 / 6B - Investitii pentru dezvoltarea satelor

Denumirea masurii: Investitii pentru dezvoltarea satelor

Codul masurii: M7/6B

Tipul masurii: Investitii

1. Descrierea generala a masurii, inclusiv a logicii de interventie a acesteia si a contributiei la prioritatile strategiei, la domeniile de interventie, la obiectivele transversale si a complementaritatii cu alte masuri din SDL

Conform analizei SWOT localitatile din teritoriu au nevoie de servicii publice imbunatatite, de modernizarea/reabilitarea sau construirea de infrastructura de baza (drumuri, retea de apa si canalizare, spatii moderne pentru comercializarea produselor, camine culturale), de realizarea unor zone de agrement si de petrecere a timpului liber in vederea sporirii atractivitatii zonei si incurajarii ramanerii tinerilor la sate, de stimularea activitatilor economice si de crearea de locuri de munca. Tipurile de investitii ce pot fi realizate prin aceasta masura se adreseaza direct sau indirect acestor nevoi.

Obiectivul de dezvoltare rurala din Reg. (UE) nr. 1305/2013, art. 4: Obiectivul 3 - Obtinerea unei dezvoltari teritoriale echilibrate a economiilor si comunitatilor rurale, inclusiv crearea si mentinerea de locuri de munca.

Obiectivul specific/local al masurii: Imbunatatirea calitatii vietii si a atractivitatii zonei rurale. Imbunatatirea serviciilor publice si a infrastructurii de baza din teritoriul GAL.

Masura contributie la prioritatea/prioritatile prevazute la art. 5, din Reg. (UE) nr. 1305/2013: Prioritatea 6 - Promovarea incluziunii sociale, reducerea saraciei si dezvoltare economica in zonele rurale.

Masura corespunde obiectivelor art. 20 din Reg. (UE) nr. 1305/2013.

Masura contribuie la domeniul de interventie 6B - Încurajarea dezvoltării locale în zonele rurale din Reg. (UE) nr. 1305/2013, art. 5.

Masura contributie la obiectivele transversale prevazute la art. 5, din Reg. (UE) nr. 1305/2013: Inovare, mediu si clima.

Masura este inovativa pentru ca:

- Dezvoltarea infrastructurii de baza la scara mica si a serviciilor locale (alimentare cu apa, canalizare, drumuri, podete,etc.) va determina cresterea gradului de dezvoltare economica a teritoriului GAL Colinele Buzaului;
- Va determina imbunatatirea nivelului de trai si de confort prin: acces la apa, canalizare, drumuri imbunatatite, amenajarea/reabilitarea de piete locale, terenuri de joaca pentru copii, parculete, zone de agrement etc. - ceea ce va determina cresterea atractivitatii zonei rurale, in special pentru tineri care astfel vor avea un motiv in plus sa ramana in zona rurala;
- Va contribui la imbunătățirea siguranței publice prin înființarea și/sau modernizarea sistemelor de supraveghere video si a rețelelor de iluminat public.
- Va contribui la dezvoltarea si la crearea de noi firme in spatiul rural, deci la imbunatatirea mediului de afaceri din zona si indirect la mentinerea si crearea de locuri de munca in localitatile din teritoriu;

Masura are in vedere obiective legate de mediu si clima pentru ca:

- Investitiile in alimentarea cu apa va creste calitatea apei potabile pentru populatia rurala;

- Investițiile în rețeaua de canalizare va reduce poluarea datorată deșeurilor menajere din gospodăriile de la sate;
- Investițiile în reabilitarea drumurilor locale vor reduce cantitatea de praf ce se ridică în aer când sunt folosite drumuri nereabilitate.

Complementaritatea cu alte măsuri din SDL: -

Sinerгия cu alte măsuri din SDL: Măsura M7/6B contribuie, prin tipurile de acțiuni sprijinite, la realizarea Priorității 6 - Promovarea incluziunii sociale, a reducerii sărăciei și a dezvoltării economice în zonele rurale, care este cuprinsă în SDL. La realizarea Priorității 6 contribuie și măsurile M4/6A, M5/6A, M6/6B și indirect M1/1C din SDL rezultând astfel ca măsura M7/6B este sinergetică cu măsurile M4/6A, M5/6A, M6/6B și M1/1C.

2. Valoarea adăugată a măsurii

- Creșterea ponderii populației rurale din teritoriul GAL Colinele Buzăului care are acces la infrastructura de bază modernă - alimentare cu apă potabilă, canalizare, infrastructura rutieră, piețe, etc;
- Dezvoltarea infrastructurii de bază la scară mică - alimentare cu apă, canalizare, drumuri, poduri, etc. - în teritoriul GAL Colinele Buzăului;
- Încurajarea dezvoltării mediului de afaceri local contribuind astfel la menținerea și crearea de locuri de muncă în localitățile din teritoriu;
- Îmbunătățirea nivelului de trai și a atractivității zonei rurale, contribuind astfel la stoparea depopulării satelor;
- Îmbunătățirea serviciilor publice locale prin dotarea lor cu utilajele și echipamentele necesare funcționării;
- Îmbunătățirea siguranței publice prin înființarea și/sau modernizarea sistemelor de supraveghere video și a rețelelor de iluminat public.
- Dezvoltarea economică a localităților prin crearea/amenajarea de piețe locale unde locuitorii își pot comercializa produsele.

3. Trimiteri la alte acte legislative

- Reg. (UE) 1303/2013, Reg. (UE) 1305/2013, Reg. (UE) nr. 807/2014;
- Hotărârea Guvernului nr. 226/2015;
- Ghidul solicitantului pentru măsura 7.2 din PNDR 2014-2020.

4. Beneficiari direcți/indirecți (grup țintă)

Beneficiari direcți:

- Autoritățile publice locale și asociațiile acestora, conform legislației naționale în vigoare.

Beneficiari indirecți:

- Populația din teritoriul GAL Colinele Buzăului.

5. Tipul de sprijin

- Rambursare costurilor eligibile suportate și plătite efectiv de beneficiar.
- Plăți în avans, cu condiția constituirii unei garanții bancare sau a unei garanții echivalente corespunzătoare procentului de 100 % din valoarea avansului, în conformitate cu art. 45 (4) și art 63 ale Reg. (UE) 1305/2013.

6. Tipurile de acțiuni eligibile și neeligibile

Tipuri de acțiuni eligibile/neeligibile au fost stabilite cu respectarea prevederilor din HG nr. 226/2015, Regulamentele (UE) nr. 1305/2013, nr. 1303/2013, PNDR - cap. 8.1 și fișa tehnică a Submasurii 19.2 conform prevederilor din Ghidul Solicitantului, aprobat prin OMADR nr. 295/2016.

Acțiuni eligibile:

- Construcția, extinderea și/sau modernizarea rețelei publice de apă;
- Construcția, extinderea și/sau modernizarea rețelei publice de apă uzată;
- Construcția, extinderea și/sau modernizarea rețelei de drumuri de interes local;
- Înființarea/amenajarea spațiilor publice de agrement pentru populația rurală (parcuri, terenuri de joacă, piste de biciclete, etc.);
- Modernizarea, reabilitarea și dotarea caminelor culturale;
- Înființarea/dezvoltarea și dotarea infrastructurii de valorificare a produselor locale (piete, targuri, etc.);
- Înființarea și/sau extinderea rețelei publice de iluminat;
- Înființarea și/sau modernizarea sistemelor de supraveghere video;
- Achiziționarea utilajelor, echipamentelor, masinilor necesare funcționării serviciilor publice locale din cadrul primăriilor;

Acțiuni neeligibile:

- Investiții în infrastructura de apă/apă uzată pentru localitățile rurale care intră sub incidența proiectelor regionale finanțate prin POS Mediu;
- Investiții în infrastructura de apă/apă uzată pentru localitățile rurale care fac parte din aglomerări sub 2.000 l.e.;

7. Condiții de eligibilitate

- Solicitantul trebuie să se încadreze în categoria beneficiarilor eligibili;
- Solicitantul trebuie să se angajeze să asigure întreținerea/mentenanța investiției pe o perioadă de minim 5 ani de la ultima plată;
- Solicitantul trebuie să nu fie în insolvență sau incapacitate de plată;
- Investiția trebuie să se încadreze în cel puțin unul din tipurile de sprijin prevăzute prin sub-măsură;
- Investiția să se realizeze în spațiul rural, în teritoriul GAL Colinele Buzaului;
- Investiția trebuie să fie în corelare cu orice strategie de dezvoltare națională/regională/județeană/locală aprobată, corespunzătoare domeniului de investiții;
- Investiția trebuie să respecte Planul Urbanistic General;
- Investiția trebuie să demonstreze necesitatea, oportunitatea și potențialul economic al acesteia;
- Investiția în infrastructura de apă /apă uzată trebuie să se realizeze în localități rurale care fac parte din aglomerări între 2.000 - 10.000 l.e.;
- Investiția în infrastructura de apă/apă uzată să fie în conformitate cu Master Planurile aprobate pentru apă/apă uzată;
- Proiectul de investiții în infrastructura de apă/apă uzată trebuie să dețină avizul Operatorului Regional ce atestă funcționalitatea sistemului și conformitatea pentru soluția de funcționare;

- Investiția în sistemul de alimentare cu apă trebuie să se realizeze în mod obligatoriu împreună cu rețeaua de apă uzată, dacă aceasta nu există.

8. Criterii de selectie

- Populație netă care beneficiază de servicii/infrastructuri îmbunătățite;
- Proiecte de investiții în infrastructura culturală;
- Proiecte de investiții în infrastructura de drumuri care asigură legătura cu principalele cai rutiere (drumuri județene, naționale) sau feroviare.
- Proiecte de investiții în infrastructura de agrement și de petrecere a timpului liber;
- Proiecte de investiții în realizarea/reabilitarea/modernizarea spațiilor de comercializare a produselor (piețe, târguri, etc.);
- Proiecte de investiții în infrastructura de alimentare cu apă sau în rețeaua de canalizare.
- Numărul de locuri de muncă create;
- Proiecte care prevăd investiții care contribuie la protecția mediului și combaterea schimbărilor climatice.

9. Sume aplicabile și rata sprijinului

Sprijinul public nerambursabil acordat în cadrul acestei submăsuri nu va depăși **200.000 euro/proiect** și va reprezenta:

- **100% din totalul cheltuielilor eligibile** pentru proiectele negeneratoare de venit;
- **100% din totalul cheltuielilor eligibile** pentru investiții generatoare de venit cu utilitate publică
- **90% din totalul cheltuielilor eligibile** pentru investiții generatoare de venit
- **de până la 100% în cazul proiectelor de apă/apă uzată, sub rezerva aplicării art. 61 din R (UE) nr. 1303/2013.**

10. Indicatori de monitorizare

Populație netă care beneficiază de servicii/infrastructuri îmbunătățite - 2.000 locuitori.

CAPITOLUL VI: Descrierea complementaritatii si/sau contributiei la obiectivele altor strategii relevante (nationale, sectoriale, regionale, judetene etc.)

In cadrul procesului de realizare a Strategiei de Dezvoltare Locala a teritoriului GAL Colinele Buzaului s-a avut in vedere si modalitatea in care obiectivele si masurile incluse in acesta strategie sunt complementare si compatibile cu obiectivele si directiile de actiune ale altor strategii de dezvoltare relevante pentru zona acoperita de GAL.

Principalele strategii de dezvoltare avute in vedere au fost:

- Strategia de Dezvoltare Durabila si Planul de Actiuni ale Judetului Buzau 2014-2020;
- Geoparcul Tinutul Buzaului - Directii de Dezvoltare Socio-Economica;
- Planul de Dezvoltare Durabila a Judetului Prahova in Perioada 2014-2020.

Strategia de Dezvoltare Durabila si Planul de Actiuni ale Judetului Buzau 2014-2020 are in vedere o dezvoltare a a judetului concentrata pe o serie de proiecte si directii de actiune: populatie, sanatate si asistenta sociala, infrastructura si utilitati, mediul si protectia mediului inconjurator, turism si dezvoltarea mediului economic si de afaceri¹, care se reagasesc si in masurile si tipurile de investitii ce pot fi accesate prin strategia GAL Colinele Buzaului.

Astfel, in ceea ce priveste populatia, sanatatea si infrastructura sociala, strategia judeteana propune o serie de proiecte ce au ca obiecte: consolidarea accesului la ingrijiri si asistenta medicala de calitate, inclusiv prin dezvoltarea de servicii de ingrijire medicala si sociala integrate, la nivelul comunitatii locale, cu accent asupra serviciilor prestate in ambulatoriu (la domiciliul persoanelor bolnave) si construirea de centre de asistenta medico-sociale si de centre de permanenta in localitati din zona rurala a judetului. Un obiectiv similar este indeplinit si prin accesarea, la nivelul GAL Colinele Buzaului, a masurii destinata infrastructurii sociale - M6/6B prin care pot fi dezvoltate serviciile de asistenta medicala, in special cele la domiciliu, si centre de zi pentru copii in localitatile din teritoriul GAL.

Strategia de dezvoltare a judetului Buzau acorda o importanta deosebita dezvoltarii infrastructurii si utilitatilor din judet, in special prin reabilitarea unor drumuri judetene. In acest sens, in strategia GAL, se poate accesa masura dedicata crearii si modernizarii/reabilitarii infrastructurii de baza si a serviciilor publice din teritoriul GAL - M7/6B. Prin aceasta masura comunele din teritoriu pot accesa fonduri nerambursabile pentru reabilitarea/mentenanta drumurilor locale (satesti si comunale) care sa asigure legatura cu aceste drumuri judetene. De asemenea pot fi realizate si investitii in alte tipuri de infrastructura: reabilitarea caminelor culturale, extinderea retelelor de alimentare cu apa si de canalizare, modernizarea spatiilor destinate comercializarii produselor locale, etc.

Strategia judetului Buzau este axata pe dezvoltarea facilitatilor de productie a energiei regenerabile, verzi si pe reducerea poluarii. In SDL-ul GAL Colinele Buzaului 5 din cele 7 masuri propuse implica si actiuni care au in vedere obiective de mediu si clima: M2/2A, M3/2B - se pot achizitiona utilaje agricole noi si performante care au o emisie redusa de gaze cu efect de sera; M4/6A, M5/6A - sprijina investitiile pentru producerea și utilizarea energiei regenerabile, prelucrarea deșeurilor si a reziduurilor, investitii ce

¹ Strategia de Dezvoltare Durabila si Planul de Actiuni ale Judetului Buzau 2014-2020, Capitolul 4 - Planul de actiuni (in functie de principalele directii de dezvoltare si analiza SWOT).

contribuie la diminuarea efectelor schimbarilor climatice si activitatile de agroturism care implica realizarea unei forme de turism prietenoasa cu mediul care sa contribuie la protejarea si promovarea biodiversitatii din teritoriu; M7/6B - investitiile in alimentarea cu apa va creste calitatea apei potabile pentru populatia rurala iar investitiile in retea de canalizare va reduce poluarea datorata deseurilor menajere din gospodarii.

Mediul economic si de afaceri va fi dezvoltat in judet prin promovarea spiritului antreprenorial si prin incurajarea crearii de noi intreprinderi. Doua dintre masurile din strategia GAL, M4/6A si M5/6A, incurajeaza spiritul antreprenorial prin acesarea de fonduri pentru realizarea de investitii in domeniul neagricol ce conduce la crearea si dezvoltarea de intreprinderi in zona rurala si la crearea de locuri de munca. Mediul economic este sprijinit, in sectorul agricol, prin alte 2 masuri, M2/2A si M3/2B, care de asemenea incurajeaza crearea de noi intreprinderi (ferme) in mediul rural.

Turismul este o alta directie foarte importanta de dezvoltare a judetului Buzau prin proiecte care implica dezvoltarea serviciilor si infrastructurii turistice si crearea de locuri de munca in acest domeniu. Astfel se vor organiza festivaluri dedicate produselor traditionale si mestesugurilor (de exemplu carnatii de plescoi din comuna Berca) si va fi creat un mic centru de agrement in zona Vulcanilor Noroiosi din Scortoasa. Cele 2 masuri din SDL, M4/6A si M5/6A, care sprijina activitatile neagricole, incurajeaza si investitii realizate in dezvoltarea infrastructurii si serviciilor turistice si agroturistice (agropensiuni, restaurante, zone de agrement).

Geoparcul Tinutului Buzaului este un instrument ce urmareste conservarea, promovarea si valorificarea specificului local, adica a patrimoniului natural, cultural, istoric si arhitectural pentru sustinerea dezvoltarii sociale si economice a localitatilor.

Teritoriul Geoparcului include 16 localitati din care 7 fac parte si din GAL Colinele Buzaului: Berca, Bozioru, Braesti, Canesti, Cozieni, Odaile si Scortoasa.

Pentru dezvoltarea acestui teritoriu sunt propuse a fi implementate o serie de proiecte ce vizeaza: valorificarea produselor locale traditionale, intarirea identitatii locale, dezvoltarea turismului local, sprijinirea spiritului antreprenorial si a intreprinderilor din sectorul turistic local². Aceste deziderate sunt compatibile cu masurile propuse de GAL care incurajeaza dezvoltarea agriculturii specifice locale (cresterea animalelor si pomicultura), M2/2A si M3/2B si cu masurile care incurajeaza turismul, agroturismul si mestesugurile traditionale din teritoriu - M4/6A si M5/6A.

In ceea ce priveste strategia de dezvoltare a judetului Prahova exprimata prin Planul de Dezvoltare Durabila a Judetului Prahova in Perioada 2014-2020 acesta urmareste, in general, aceleasi directii si obiective de dezvoltare ca strategia judetului Buzau: dezvoltarea infrastructurii, protectia mediului si energia regenerabila, sanatate si asistenta sociala, dezvoltarea turismului³, etc.

² Geoparcul Tinutul Buzaului - Directii de Dezvoltare Socio-Economica, Teme de proiecte;

³ Planul de Dezvoltare Durabila a Judetului Prahova in Perioada 2014-2020, Capitolul XI - Prioritatile de dezvoltare pentru perioada 2014-2020.

CAPITOLUL VII: Descrierea planului de actiune

Obiectivul principal al Grupului de Actiune Locala Colinele Buzaului este dezvoltarea teritoriului acoperit prin implementarea Strategiei de Dezvoltare Locala si in acest sens propunem planul de actiune, aferent perioadei de implementare a SDL, aproximativ 15 semestre - de la data semnarii contractului de finantare pana la sfarsitul anului 2023, descris mai jos.

Responsabili pentru implementarea strategiei de dezvoltare locala vor fi angajatii GAL conform organigramei si a fiselor de post, serviciile externalizate (dupa caz), partenerii si organele de conducere ale GAL Colinele Buzaului.

Principalele activitati ce vor fi realizate de GAL Colinele Buzaului sunt:

- **Activitati de animare** - au drept obiectiv principal promovarea si informarea actorilor din teritoriu (cetateni, potentiali beneficiari, antreprenori, autoritati publice, asociatii, etc.) cu privire la fondurile ce pot fi accesate prin GAL, in vederea mobilizarii publicului țintă sa depuna proiecte. Activitatea de animare se va realiza utilizand o gama larga de mijloace si modalitati: angajatii GAL cu responsabilitati in acest domeniu, servicii externalizate (daca este cazul), întâlniri și evenimente publice organizate de GAL, mass media locală (presa scrisa, radio, TV) pagina web a GAL, pliante, afise și publicații, etc.
- **Pregătirea, lansarea si derularea apelurilor de selecție.** GAL Colinele Buzaului isi propune deschiderea unor sesiuni de depunere a proiectelor (cu durate limitate sau permanente - pana la epuizarea fondurilor) pentru masurile cuprinse in strategie. Apelul de selectie (ce va contine toate informatiile necesare beneficiarilor pentru depunerea proiectelor la GAL) va fi elaborat de catre compartimentul administrativ al GAL, va fi aprobat de catre Consiliul Director si va fi publicat pe site-ul GAL. De asemenea lansarii apelului de selectie i se va face publicitate in teritoriu de catre responsabilul cu animarea, prin intermediul mass-media, fluturasi, afise, etc.
- **Analiza, evaluarea și selecția proiectelor.** Aceasta activitate va fi realizata de catre angajatii GAL cu atributii in acest sens, consultanti externi (daca este cazul), membrii Comitetului de Selectie si ai Comisiei de Solutionare a Contestatiilor (daca este cazul). Procedura ce sta la baza acestei activitati este descrisa in Capitolul XI.
- **Monitorizarea și evaluarea implementării strategiei;**
- **Verificarea conformității cererilor de plată pentru proiectele selectate si contractate;**
- **Monitorizarea proiectelor contractate;**
- **Intocmirea cererilor de plată, dosarelor de achiziții aferente costurilor de funcționare și animare;**
- **Contabilitate;**
- **Audit.**

Pentru realizarea tuturor actiunilor prezentate in plan, GAL Colinele Buzaului are nevoie de resurse financiare ce vor fi alcatuite din:

- Bugetul alocat cheltuielilor de functionare si animare conform planului de finantare aprobat;

- Resurse externe ce pot fi alcatuite din:
 - Cotizatiile membrilor;
 - Donatii, sponsorizari si legate;
 - Dobanzi si dividende rezultate din plasarea sumelor disponibile;
 - Venituri realizate din activitati economice directe;
 - Resurse obtinute de la persoane fizice si juridice din tara si din strainatate, inclusiv institutii, intreprinderi si organizatii ale statului roman si ale Uniunii Europene
 - Alte resurse materiale si financiare prevazute de lege.

GAL Colinele Buzaului este un parteneriat care, intr-o alta componenta si pentru un teritoriu diferit, a implementat o Strategie de Dezvoltare Locala cu o finantare obtinuta in cadrul programarii PNDR 2007-2013.

Astfel GAL-ul detine o serie de resurse materiale:

- Sediul in teritoriu, in satul Ojasca, comuna Unguriu, pus la dispozitia asociatiei de catre primaria comunei Unguriu printr-un contract de comodat valabil pana in anul 2020;
- Mobilier de birou (birouri, scaune, dulapuri), echipament IT si o imprimanta cumparate din bugetul aferent programarii 2007-2013.

Baza materiala va fi renoita ulterior, conform nevoilor identificate pe parcursul implementarii SDL. De asemenea orice alte resurse materiale necesare implementarii strategiei in bune conditii vor fi stabilite si achizitionate in functie de necesitati, din bugetul de functionare al GAL sau din surse financiare externe.

In ceea ce priveste resursele financiare in contul bancar al asociatiei exista la acest moment suma de aproximativ 100.000 lei, suma ce provine din cotizatiile partenerilor precum si din sprijinul financiar acordat de Consiliul Judetean Buzau, pentru implementarea strategiei de dezvoltare locala in programarea anterioara.

GAL Colinele Buzaului are prevazuta in strategie o masura destinata investitiilor in infrastructura sociala - M6/6B - pentru care apelul de selectie va fi lansat cu prioritate astfel incat beneficiarii sa aiba oportunitatea de a asigura sustenabilitatea proiectului din alte surse, ca de exemplu POCU - Obiectivul specific 5.2.

CAPITOLUL VIII: Descrierea procesului de implicare a comunitatilor locale in elaborarea strategiei

Scopul crearii Grupului de Actiune Locala Colinele Buzaului este dezvoltarea teritoriului si implicit a comunitatilor locale din componenta acestuia. In vederea atingerii acestui obiectiv, in cadrul Strategiei de Dezvoltare Locala a GAL, au fost stabilite o serie de masuri ce cuprind tipurile de investitii si actiuni ce pot fi cuprinse in cadrul unor proiecte ce vor beneficia de fonduri europene nerambursabile.

Abordarea LEADER presupune o abordare de jos in sus, ce incurajeaza si se bazeaza pe participarea actorilor locali pentru identificarea nevoilor, elaborarea si implementarea strategiilor de dezvoltare durabila a comunitatilor rurale locale.

Tinand cont de cele descrise mai sus, in cadrul procesului de elaborare a strategiei GAL Colinele Buzaului au participat si au fost consultati reprezentanti ai comunitatilor locale din teritoriu si membrii ce alcatuiesc parteneriatul GAL.

Astfel, in perioada februarie-martie 2016, au fost organizate 12 activitati de animare, cate una la nivelul fiecarei comune din componenta GAL (teritoriul GAL este alcatuit din 12 localitati). Fiecare activitate de animare a constat in organizarea si desfasurarea unei intalniri in fiecare localitate, in sediile primariilor.

La aceste intalniri a participat un numar de actori locali din fiecare comunitate - persoane fizice, fermieri, antreprenori, administratori de firme, reprezentanti ai autoritatilor publice locale, tineri, etc., dupa cum urmeaza:

- 23.02.2016 - comuna Jugureni, judetul Prahova - 9 participanti;
- 24.02.2016 - comuna Tisau - 11 participanti;
- 25.02.2016 - comuna Parscov - 10 participanti;
- 25.02.2016 - comuna Berca - 12 participanti;
- 01.03.2016 - comuna Braesti - 12 participanti;
- 02.03.2016 - comuna Magura - 11 participanti;
- 02.03.2016 - comuna Scortoasa - 15 participanti;
- 03.03.2016 - comuna Unguriu - 18 participanti;
- 03.03.2016 - comuna Canesti - 18 participanti;
- 04.03.2016 - comuna Bozioru - 11 participanti;
- 04.03.2016 - comuna Odaile - 9 participanti;
- 10.03.2016 - comuna Cozieni - 9 participanti.

In cadrul acestor intalniri reprezentanti ai GAL Colinele Buzaului le-au prezentat celor prezenti informatii generale cu privire la fondurile europene ce pot fi accesate prin GAL, conditiile ce trebuie indeplinite si tipurile de investitii si activitati care pot fi finantate.

Participantii au prezentat nevoile pe care le-au identificat, atat pentru ei si organizatiile pe care le reprezinta cat si pentru comunitatile din care fac parte, precum si tipurile de proiecte si investitii pe care doresc sa le implementeze.

Fiecare participant a completat un chestionar care sa ajute la identificarea necesitatilor din teritoriu si la intocmirea strategiei si pentru fiecare intalnire s-a redactat o minuta (atat modelul de chestionar cat si minutele sunt anexe atasate la prezenta strategie).

Aceste actiuni de animare si informare pentru elaborarea strategiei de dezvoltare locala a Grupului de Actiune Locala Colinele Buzaului, s-au desfasurat respectand criteriul de promovare a egalitatii dintre barbati si femei si a integrarii de gen, precum si

prevenirea oricarei discriminari in materie de sex, origine, etnica, religie sau convingeri, handicap, varsta sau orientare sexuala.

In cadrul procesului de elaborare a SDL, pornind de la informatiile stranse in cadrul activitatilor de animare din teritoriu, au indeplinit un rol activ si cei 38 ~~39~~ de parteneri care alcatuiesc GAL-ul. Astfel au fost organizate 3 intalniri ale partenerilor in 3 dintre localitatile reprezentative din teritoriul GAL:

- 23.03.2016 in comuna Berca;
- 29.03.2016 in comuna Magura;
- 04.04.2016 in comuna Parscov.

In cadrul acestor 3 intalniri partenerii au fost informati cu privire la nevoile identificate in teritoriu (in urma activitatilor de animare din teritoriu) si si-au exprimat punctele de vedere cu privire la directiile, masurile si tipurile de investitii care trebuie introduse in strategia de dezvoltare a GAL.

In practica in cadrul acestor 3 intalniri au fost discutate analiza diagnostic si analiza SWOT, au fost discutate si stabilite fisele aferente masurilor care au fost incluse in strategia de dezvoltare locala, sumele alocate si criteriile de selectie aferente.

De asemenea s-au stabilit: bugetul pentru functionarea GAL; componenta si organizarea echipei ce va asigura implementarea SDL-ului Grupului de Actiune Locala Colinele Buzaului, componenta Consiliului Director, a Comitetului de Selectie a proiecte, a Comisiei de Solutionarea Contestatiilor, etc.

In concluzie elaborarea Strategiei de Dezvoltare Locala s-a realizat in concordanta cu cerintele si nevoile stabilite si identificate in teritoriu, in baza intalnirilor cu cetatenii si partenerii GAL, concretizandu-se prin formularea obiectivelor si prioritatilor de dezvoltare a teritoriului si identificarea celor mai bune modalitati de atingere a acestor obiective.

CAPITOLUL IX: Organizarea viitorului GAL - Descrierea mecanismelor de gestionare, monitorizare, evaluare si control a strategiei

Implementarea cu succes a Strategiei de Dezvoltare Locala a teritoriului determina necesitatea existentei la nivelul GAL-ului a unor structuri functionale si de conducere care sa indeplineasca in mod eficient sarcinile si functiile administrative obligatorii in vederea desfasurarii in conditii optime a activitatii GAL Colinele Buzaului.

Sarcinile, activitatile si functiile administrative obligatorii de indeplinit de GAL, in conformitate cu prevederile Art. 34 al REG.(UE) 1303/2013; prevederile fisei sub-masurii 19.4 si ale SDL-ului GAL Colinele Buzaului, in vederea implementarii strategiei sunt:

- Consolidarea capacității actorilor locali de a dezvolta și implementa operațiunile, inclusiv promovarea capacităților lor de management al proiectelor;
- Conceperea unei proceduri de selecție nediscriminatorii și transparente și a unor criterii obiective în ceea ce privește selectarea operațiunilor, care să evite conflictele de interese, care garantează cel puțin 51% din voturile privind deciziile de selecție sunt exprimate de parteneri care nu au statutul de autorități publice și permite selecția prin procedură scrisă;
- Asigurarea, cu ocazia selecționării operațiunilor, a coerenței cu strategia de dezvoltare locală plasată sub responsabilitatea comunității, prin acordarea de prioritate operațiunilor în funcție de contribuția adusă la atingerea obiectivelor și țintelor strategiei;
- Pregătirea și publicarea apelurilor de selectie sau a unei proceduri permanente de depunere de proiecte, inclusiv a criteriilor de selecție si punctajului aferent;
- Primirea și evaluarea cererilor de finantare;
- Primirea și verificarea conformității cererilor de plată depuse;
- Selectarea operațiunilor, stabilirea cuantumului contribuției și prezentarea propunerilor către organismul responsabil pentru verificarea finală a eligibilității înainte de aprobare;
- Monitorizarea implementării strategiei de dezvoltare locală plasate sub responsabilitatea comunității și a operațiunilor sprijinite și efectuarea de activități specifice de evaluare în legătură cu strategia respectivă;
 - Animarea teritoriului;
 - Monitorizarea proiectelor contractate;
 - Instruirea personalului in vederea implementarii strategiei de dezvoltare locala;
- Organizarea de schimburi de experienta si stagii de formare;
- Participare la intalnirile retelelor interne si europene;
- Asigurarea transparenței privind activitatile GAL, alocarea si gestionarea fondurilor în cadrul Strategiei de Dezvoltare Locală;
- Organizarea de intalniri, conferinte, dezbateri, mese rotunde si ateliere de lucru;
- Intocmirea cererilor de plată, dosarelor de achiziții aferente costurilor de funcționare și animare si alte activitati necesare bunei functionari a GAL Colinele Buzaului;
- Activitati specifice domeniilor: financiar, contabil, resurse umane etc.

În vederea îndeplinirii funcțiilor descrise anterior, în cadrul GAL există o serie de structuri a căror funcționare este descrisă în Regulamentul de Organizare și Funcționare al GAL Colinele Buzăului.

Adunarea Generală a Asociaților (AGA)

AGA - este organul de conducere alcătuit din totalitatea membrilor fondatori și membrilor asociați. Ședințele AGA sunt ordinare - o dată pe an și extraordinare - ori de câte ori trebuie rezolvate probleme importante de competență AGA și care nu suportă amânare, convocate la inițiativa Consiliului Director sau a solicitării scrise din partea a cel puțin 1/3 din membrii Adunării Generale.

AGA are următoarele competențe:

- Stabilește strategia și obiectivele generale ale asociației;
- Aprobă bugetul de venituri și cheltuieli precum și bilanțul contabil;
- Monitorizează implementarea strategiei de dezvoltare locală și a operațiilor sprijinite și efectuează activități specifice de evaluare în legătură cu strategia respectivă, în conformitate cu Planul de Evaluare și în baza rapoartelor anuale de activitate elaborate de Consiliul Director și de Compartimentul Administrativ;
- Alege și revocă membrii Consiliului Director;
- Alege și revocă Cenzorul;
- Modifică Actul Constitutiv și Statutul Asociației;

Ședințele AGA se întrunesc legal cu participarea a jumătate plus unu din totalul membrilor iar hotărârile se iau cu votul majorității simple a membrilor cu excepția dizolvării sau modificării scopului asociației unde este necesar votul a $\frac{3}{4}$ din membrii prezenți. Dacă nu este prezent numărul minim de membri, se va convoca o altă întrunire a AGA;

Fiecare membru are dreptul la vot fie prin prezență fie prin reprezentant permanent, împuternicit pentru a exercita dreptul la vot în numele titularului. Președinția AGA aparține Președintelui Asociației sau în lipsa acestuia Vicepreședintelui.

Modul de desfășurare, dezbaterile care au loc și hotărârile AGA se consemnează de către un secretar desemnat de Consiliul Director sau de către secretarul Asociației într-un proces verbal de ședință care poate fi consultat ulterior de toți membrii absenți;

Consiliul Director (CD)

CD - este organul de conducere curentă a Asociației în perioada dintre sesiunile AGA și hotărâște în toate problemele ce intră în competența sa ori cele delegate și asigură punerea în executare a hotărârilor AGA.

Consiliul Director este un organ deliberativ în cadrul GAL și fiecare membru are drept de vot. Consiliul Director este ales o dată la 4 ani, pe calea votului secret și a majorității absolute, cu posibilitatea de prelungire prin hotărârea AGA, cu excepția cazurilor de aderare de noi membri, retragere sau revocare, când alegerile membrilor CD se pot organiza la AGA care urmează,

Consiliul Director este constituit din minim 3 - maxim 5 persoane (președinte, vicepreședinte, secretar și 2 membri). Consiliul Director este alcătuit din membri ai GAL. În componența sa pot intra și persoane fizice sau juridice care nu sunt membre ale GAL, dar numai în limita a $\frac{1}{4}$ din numărul total al membrilor GAL.

La fiecare sfârșit de an calendaristic Consiliul Director va prezenta un raport de activitate privind implementarea SDL și un bilanț al gestiunii în fața AGA;

În exercitarea competenței sale, Consiliul Director are următoarele atribuții:

- Prezinta AGA raportul de activitate pe perioada anterioara, executarea bugetului de venituri si cheltuieli, bilantul contabil, proiectul bugetului de venituri si cheltuieli si proiectul programelor GAL;

- Indeplineste si incheie orice acte juridice si activitati in numele si pe seama GAL, avand un mandat deplin din partea GAL, pentru ducerea la indeplinire a obiectivelor acesteia;

- Aproba cooptarea de noi membri in asociatie;
- Decide retragerea/pierderea calitatii de membru;
- Inainteaza spre validarea AGA excluderea acelor membri care nu isi indeplinesc obligatiile sau desfasoara o activitate care prejudiciaza GAL;

- Programeaza si gestioneaza activitatile GAL;
- Decide lansarea/prelungirea apeluri de selectie pentru sesiunile de depunere de proiecte in cadrul GAL Colinele Buzaului, inclusiv in ceea ce priveste punctajul criteriilor de selectie, in conformitate cu SDL si asigurand coerenta cu strategia de dezvoltare locală plasată sub responsabilitatea comunității, prin acordarea de prioritate operațiunilor (proiectelor) în funcție de contribuția adusă la atingerea obiectivelor și țințelor strategiei;

- Aproba proiectele care vor fi puse in aplicare de catre GAL;
- Numeste membrii Comitetului de Selectie si a Comisiei de Solutionare a Contestatii;

- Propune modificari ale cheltuielilor de functionare in cadrul bugetului;
- Aproba organigrama si politica de personal ale GAL, aproba fisele de post conform SDL pentru membrii Compartimentului Administrativ;

- Adopta si aproba orice modificare a Regulamentului de Organizare si Functionare;

- Indeplineste orice alte atributii stabilite de AGA sau de Regulamentul intern sau care intra in competenta sa conform prevederilor legale .

In vederea consolidarii capacității actorilor locali relevanți de a dezvolta și implementa operațiunile, inclusiv promovarea capacităților lor de management al proiectelor, Consiliul Director poate decide si aproba instruirea liderilor locali (publici si privati) din teritoriul GAL, in domenii relevante bunei implementari a SDL, prin organizarea de seminarii, grupuri de lucru, intalniri, sesiuni de instruire si formare, etc.

Deciziile Consiliului Director se iau cu votul majoritatii simple a membrilor prezenti. Presedintele GAL este si presedintele Consiliului Director.

Presedintele Consiliului Director

Presedintele CD (Presedintele GAL) are urmatoarele atributii:

- Reprezinta GAL in relatiile cu tertii si in actiunile in justitie;
- Convoaca si prezideaza sedintele CD si AGA;
- Vizeaza si semneaza documente;
- Propune initiative/proiecte organelor de conducere;
- Deleaga acele activitati pe care le considera necesare unuia dintre membrii CD, vicepresedintelui ori directorului executiv;
- Indeplineste orice alte atributii stabilite de AGA in sarcina sa;

Cenzorul

Cenzorul - asigura controlul financiar intern al GAL, exercitand urmatoarele atributii:

- Verifica modul cum este administrat patrimoniul GAL si proiectele de buget;

- Intocmeste rapoarte si le prezinta CD precum si AGA;
- Verifica bilantul, bugetul de venituri si cheltuieli si proiectele de buget;
- Indeplineste orice alte atributii prevazute in statut sau stabilite de CD.

Comitetul de Selectie (CS) si Comisia de Solutionare a Contestatiilor (CSC)

Comitetul de Selecție reprezintă organismul tehnic cu rol decizional cu responsabilități privind selectarea pentru finanțare a proiectelor depuse în cadrul GAL Colinele Buzaului iar Comisia de Solutionare a Contestatiilor reprezintă organismul tehnic cu responsabilități privind soluționarea contestațiilor privind rezultatele procesului de evaluare a proiectelor depuse pentru finanțare.

Membrii CS vor fi alesi si validati de CD in conformitate cu componenta CS prezentata in SDL. Membrii Comisiei de Solutionare a Contestatiilor trebuie sa fie diferiti de cei ai Comitetului de Selectie, sunt in numar de 7 si vor fi numiti de Consiliul Director.

Comitetul de Selectie impreuna cu angajatii GAL cu atributii in domeniul evaluarii si selectiei proiectelor, asigura, cu ocazia selecționării operațiunilor (proiectelor) pe baza criteriilor de selectie stabilite, coerenta cu strategia de dezvoltare locală plasată sub responsabilitatea comunității, prin acordarea de prioritate operațiunilor în funcție de contribuția adusă la atingerea obiectivelor și țintelor strategiei.

Procedura de evaluare si selectie a proiectelor precum si componenta si atributiile Comitetului de Selectie si a Comisiei de Contestatii sunt detaliate in capitolul XI al prezentei SDL. Mecanismele de evitare a posibilelor conflicte de interese sunt descrise in capitolul XII al prezentei SDL.

Compartimentul Administrativ

Compartimentului Administrativ este alcatuit din persoane angajate in cadrul GAL Colinele Buzaului, in baza unor contracte individuale de munca de minim 4ore/zi si din consultanti externi care presteaza o serie de servicii externalizate necesare functionarii GAL. Angajarea personalului se va efectua cu respectarea Codului Muncii, precum si a legislatiei cu incidenta in reglementarea conflictului de interese, de catre Consiliul Director la propunerea Presedintelui GAL si vor indeplini atributiile stabilite prin fisele de post aferente.

Echipa de implementare a SDL (angajatii GAL) va fi formata din:

- **Director executiv (Responsabil administrativ)** - angajat în baza unui contract individual de muncă cu un **minim de 4 ore/zi** - asigura managementul si coordonarea activitatii GAL atat sub aspect organizatoric cat si al respectarii procedurilor de lucru; conduce compartimentul administrativ; participa la analiza, evaluarea si selectia proiectelor depuse la GAL; participa la intocmirea cererilor de plată si dosarelor de achiziții aferente costurilor de funcționare și animare; participa la monitorizarea si evaluare implementarii strategiei prin elaborarea Raportului anual de activitate al Compartimentului Administrativ;

- **Responsabil(i) cu verificarea, evaluarea și selecția proiectelor** - angajat în baza unui contract individual de muncă cu un **minim de 4 ore/zi** - ce se vor implementa, numărul acestora fiind stabilit în funcție de complexitatea activităților la nivelul GAL ;

- **Responsabil(i) cu animarea teritoriului (Animatori)** - angajat în baza unui contract individual de muncă cu un **minim de 4 ore/zi** - desfășoară activități de animare pentru a promova si informa cu privire la acțiunile GAL. Participa, alaturi de responsabilul cu activitatile de monitorizare a proiectelor, la verificarea conformitatii cererilor de plata pentru proiectele selectate si contractate in cadrul GAL (cu exceptia situatiilor in care GAL-ul este beneficiar);

- **Responsabil(i) cu activitatile de monitorizare a proiectelor** contractate prin GAL Colinele Buzaului - angajat în baza unui contract individual de muncă cu un **minim de 4 ore/zi**. Participa, alaturi de animator, la verificarea conformitatii cererilor de plata pentru proiectele selectate si contractate in cadrul GAL (cu exceptia situatiilor in care GAL-ul este beneficiar).

La acestia se adauga **consultanți externi** care vor presta servicii, în funcție de necesități si in baza unor contracte incheiate cu GAL-ul, pentru buna desfășurare a activităților GAL Colinele Buzaului. Doua dintre activitatile ce vor fi prestate de consultanti externi vor fi contabilitatea si auditul, la care se pot adauga si altele.

Atributiile si responsabilitatile complete ale membrilor Compartimentului Administrativ se regasesc in fisele de post anexate prezentei SDL.

Dupa definitivarea de catre AM-PNDR a procedurii de verificare si selectie a SDL-urilor, GAL Colinele Buzaului isi asuma responsabilitatea elaborarii unui Plan de Evaluare in care va fi descrisa modalitatea prin care se vor realiza evaluarea, controlul si monitorizarea SDL.

Organigrama GAL Colinele Buzaului

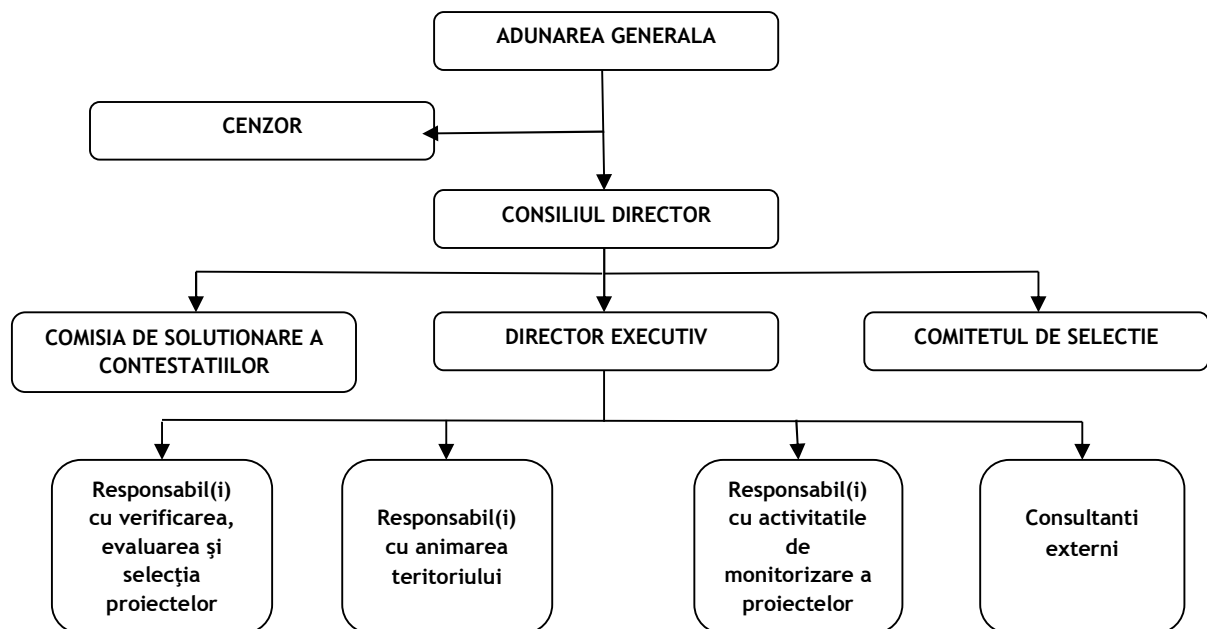

Pentru a implementa corect si eficient SDL-ul va avea in vedere un mecanism de gestionare, monitorizare, evaluare si control.

Gestionarea presupune adoptarea unor decizii rapide si eficiente privind functionarea GAL si gestionarea resurselor umane si financiare; elaborarea si implemetarea unei proceduri de evaluare transparente, corecte si nediscriminatorii; coordonarea activitatilor tuturor structurilor din cadrul GAL, etc.

Monitorizarea implica atat monitorizarea stadiului implementarii SDL cat si monitorizarea proiectelor contractate prin GAL (vizite pe teren la beneficiarii de proiecte) si vizeaza colectarea sistematică a datelor cu privire la activitățile desfășurate, proiectele contractate, cereri de plata, indicatori de monitorizare, etc.

Evaluare si controlul presupun elaborarea unei proceduri specifice de evaluare si control cu privire la verificarea stadiului implementarii SDL, descoperirea si corectarea eventualelor deficiente, etc.

CAPITOLUL X: Planul de finanțare al strategiei

Metodologia de calcul utilizata pentru stabilirea valorii aferente componentei A din Planul de finanțare al strategiei:

Valoarea aferenta numarului de locuitori din teritoriu: $34.716 \text{ locuitori} * 19,84 \text{ Euro/locuitor} = 688.765,44 \text{ Euro}$;

Valoarea aferenta suprafetei totale a teritoriului: $602,32 \text{ km}^2 * 985,37 \text{ Euro/km}^2 = 593.508,06 \text{ Euro}$;

Valoarea totala aferenta componentei A: $688.765,44 \text{ Euro} + 593.508,06 \text{ Euro} = 1.282.273,5 \text{ Euro}$.

Planul de finanțare - GAL Colinele Buzaului						
VALOARE SDL COMPONENTA A	Suprafață TERITORIU GAL 602,32	Populație TERITORIU GAL 34.716	VALOARE TOTALĂ COMPONENTA A (EURO) 1.282.273,50			
COMPONENTA A ¹	PRIORITATE	MĂSURA	INTENSITATEA SPRIJINULUI	CONTRIBUȚIA PUBLICĂ NERAMBURSABILĂ/MĂSURĂ ² (FEADR + BUGET NAȚIONAL) EURO	CONTRIBUȚIA PUBLICĂ NERAMBURSABILĂ/PRIORITATE (FEADR + BUGET NAȚIONAL)	VALOARE PROCENTUALĂ ³ (%)
	1	M1 / 1C - Incurajarea integrării minoritatilor locale și a comunitatilor marginalizate	90%-100%	15.000	15.000	1,17%
	2	M2 / 2A - Ferme mici	100%	45.000	165.000	12,87%
		M3 / 2B - Tineri fermieri	100%	120.000		
	3	0	0	0	0	0,00%
	4	0	0	0	0	0,00%
	5	0	0	0	0	0,00%
	6	M4 / 6A - Sprijin pentru demararea de activități neagricole	100%	120.000	846.000	65,98%
		M5 / 6A - Sprijin pentru desfasurarea de activități neagricole	90%	300.000		
		M6 / 6B - Investiții în infrastructura socială	90%-100%	46.000		
		M7 / 6B - Investiții pentru dezvoltarea satelor	90%-100%	380.000		
Cheltuieli de funcționare și animare ⁴			100%	256273,5		19,98%
TOTAL COMPONENTA A				1282273,5		
COMPONENTA B ⁵	PRIORITATE	MĂSURA	INTENSITATEA SPRIJINULUI	CONTRIBUȚIA PUBLICĂ NERAMBURSABILĂ/MĂSURĂ ² (FEADR + BUGET NAȚIONAL) EURO	CONTRIBUȚIA PUBLICĂ NERAMBURSABILĂ/PRIORITATE (FEADR + BUGET NAȚIONAL)	VALOARE PROCENTUALĂ ³ (%)
	1	M1 / 1C - Incurajarea integrării minoritatilor locale și a comunitatilor marginalizate	90%-100%	7.951	7.951	1,17%
	2	M2 / 2A - Ferme mici	100%	45.000	87.458	12,87%
		M3 / 2B - Tineri fermieri	100%	42.458		
	3	0	0	0	0	0,00%
	4	0	0	0	0	0,00%
	5	0	0	0	0	0,00%
	6	M4 / 6A - Sprijin pentru demararea de activități neagricole	100%	20.000	448.367	65,98%
		M5 / 6A - Sprijin pentru desfasurarea de activități neagricole	90%	184.367		
		M6 / 6B - Investiții în infrastructura socială	90%-100%	24.000		
		M7 / 6B - Investiții pentru dezvoltarea satelor	90%-100%	220.000		
Cheltuieli de funcționare și animare ⁴			100%	135774,31		19,98%
TOTAL COMPONENTA B				679.550,31		
TOTAL GENERAL (COMPONENTA A+ COMPONENTA B)				1961823,81		

CAPITOLUL XI: Procedura de evaluare si selectie a proiectelor depuse in cadrul SDL

Una dintre functiile cele mai importante pe care le are de indeplinit GAL Colinele Buzaului, in vederea atingerii obiectivului de a implementa corect SDL, este reprezentata de evaluarea si selectia proiectelor depuse spre a obtine finantare in cadrul GAL.

Pentru indeplinirea acestei functii GAL Colinele Buzaului a stabilit o procedura de evaluare si selectie a proiectelor ce presupune parcurgerea urmatorilor pasi:

1. Pe perioada in care un apel de selectie a proiectelor aferente diferitelor masuri este deschis (sesiune de depunere de proiecte deschisa), solicitantii pot depune proiectele (in 3 exemplare) pentru accesarea fondurilor disponibile pentru aceste masuri in cadrul GAL Colinele Buzaului;

2. Primirea proiectelor si inregistrarea acestora, intr-un registru special, se va face la sediul GAL Colinele Buzaului din satul Ojasca, comuna Unguriu, judetul Buzau;

3. Evaluarea proiectelor se realizează de către 2 angajatii din cadrul GAL (evaluatori externi dupa caz), cu atributii in acest sens, în baza documentatiei aferente fiecărei masuri. Angajatii GAL verifică conformitatea proiectului, respectarea criteriilor de eligibilitate în conformitate cu cerințele impuse pentru fiecare măsură, si evalueaza punctajul proiectelor in baza criteriilor de selectie stabilite prin fisa masurii din SDL si a punctajului pentru fiecare criteriu stabilit de Consiliul Director in momentul lansarii apelului de selectie. In cadrul procesului de evaluare angajatii GAL/evaluatori externi dupa caz, pot solicita informatii suplimentare. Angajatii GAL vor completa Fișa de verificare a conformității, Fișa de verificare a eligibilității si Fișa de evaluare a criteriilor de selectie aferente măsurii în care se încadrează proiectul.

4. În vederea respectării criteriilor de eligibilitate, GAL poate realiza si verificarea pe teren a cererilor de finantare conforme, utilizând formularul de verificare pe teren aferent măsurii respective;

5. După finalizarea evaluării proiectelor depuse într-o sesiune se întocmeste Raportul de Selectie Intermediar a proiectelor, in ordinea descrescatoare a punctajului obtinut, care apoi se transmite Comitetului de Selectie (alcatuit din 7 membri - 1 reprezentant al autoritatilor publice, 5 reprezentanti ai sectorului privat si 1 reprezentant al societatii civile) pentru analiza, aprobare si publicare pe site-ul GAL. La selectia proiectelor, se va aplica regula „dublului cvorum”, respectiv pentru validarea voturilor, este necesar ca în momentul selecției să fie prezenți cel puțin 50% din membrii Comitetului de Selecție, din care peste 50% să fie din mediul privat și societate civilă. Dacă unul dintre proiectele depuse pentru selecție aparține unuia dintre membrii Comitetului de Selecție, persoana/organizația în cauză nu are drept de vot și nu va participa la întâlnirea comitetului respectiv, fiind inlocuita de supleat;

6. În baza Raportului de Selectie Intermediar publicat, GAL Colinele Buzaului notifică solicitantii cu privire la rezultatul evaluării proiectelor;

7. Beneficiarii care au fost notificați de către GAL de faptul că proiectele lor nu au fost selectate pot depune contestații, in scris, la sediul GAL, in termen de 5 zile lucratoare de la primirea notificarii, dar nu mai mult de 10 zile lucratoare de la publicarea pe site-ul GAL a Raportului de Selectie Intermediar. Vor fi considerate contestații și analizate doar acele solicitări care contestă elemente legate de eligibilitatea proiectului depus, punctarea unui/unor criterii de selecție, stabilirea valorii/cuantumului criteriilor de departajare, valoarea proiectului declarată eligibilă/valoarea sau intensitatea sprijinului public acordat pentru proiectul depus, componenta financiară dominantă;

8. Contestațiile primite vor fi analizate de către Comisia de Solutionare a Contestatiilor (alcatuita din 7 membrii - 2 reprezentanti ai autoritatilor publice si 5 reprezentanti ai sectorului privat - altii decat cei din componenta Comitetului de Selectie) - comisie a carei infiintare si componenta va fi stabilita, in functie de necesitati, prin decizie a Consiliului Director al GAL - si angajati din cadrul GAL/evaluatori externi dupa caz (care nu au participat la evaluarea initiala) conform procedurii de evaluare care a stat la baza evaluării și scorării proiectului în cauză. In urma analizei se va realiza un raport pentru fiecare contestatie, raport care impreuna cu orice alta documentatie necesara va fi inaintat Comisiei de Solutionare a Contestatiilor înființată la nivelul GAL.

9. In urma analizei documentatiei primite, Comisia de Solutionare a Contestatiilor, utilizand pentru vot aceiasi regula a „dublului cvorum” va intocmi un Raport de Contestatii, ce va contine rezultatele analizei contestatiilor (admis sau respins), pe care il va publica pe site-ul GAL si il va transmite Comitetului de Selectie;

10. Membrii Comitetului de Selectie, in baza Raportului Intermediar si a Raportului de Contestatii, vor elabora, aproba si publica pe site Raportul de Selectie Final cu toate proiectele selectate. GAL Colinele Buzaului va notifica solicitantii cu privire la rezultatele finale ale selectiei.

Comitetul de Selecție reprezintă organismul tehnic cu rol decizional cu responsabilități privind selectarea pentru finanțare a proiectelor depuse în cadrul GAL Colinele Buzaului iar Comisia de Solutionare a Contestatiilor reprezintă organismul tehnic cu responsabilități privind soluționarea contestațiilor privind rezultatele procesului de evaluare si selectie a proiectelor depuse pentru finanțare.

Componenta Comitetului de Selectie

PARTENERI PUBLICI - 14,28%			
	Partener	Funcția in CS	Tip/Observatii
1.	Comuna Magura Comuna Unguriu	Membru Membru Supleant	Autoritate publica Autoritate publica
PARTENERI PRIVATI - 71,44%			
	Partener	Funcția in CS	Tip/Observatii
2.	SC CIP COM 2003 SRL SC Damar SRL	Presedinte Presedinte Supleant	SRL SRL
3.	PFA Popescu Elena Gabriela PFA Buturuga Nicolae	Vicepresedinte Vicepresedinte Supleant	PFA PFA
4.	SC Ghial Construct SRL SC Sim Tur SRL	Secretar Secretar Supleant	SRL SRL
5.	PFA Vintila Adrian Valentin PFA Vacaru D Ion	Membru Membru Supleant	PFA PFA
6.	SC Rimidalv Lemn SRL SC C&D Best Absolut SRL	Membru Membru Supleant	SRL SRL
SOCIETATE CIVILA - 14,28%			
	Partener	Funcția in CS	Tip/Observatii
7.	Asociatia Sprijin Social Buzau Asociatia Satul Buzoian	Membru Membru Supleant	ONG ONG

CAPITOLUL XII: Descrierea mecanismelor de evitare a posibilelor conflicte de interes conform legislației naționale

Conflictul de interes în gestionarea fondurilor nerambursabile disponibile prin GAL apare atunci când unul sau mai mulți membri ai Comitetului de Selecție sau angajați GAL au un interes personal care influențează sau pare să influențeze îndeplinirea atribuțiilor sale oficiale cu imparțialitate și obiectivitate. Interesele private ale membrului comitetului de selecție sau ale angajatului GAL pot include un beneficiu pentru sine sau pentru familia sa, pentru rudele sale apropiate, pentru prieteni, pentru afini, pentru persoane sau organizații cu care acesta a avut relații politice sau de afaceri, etc.

Conform OG 66/2011, fiecare persoană implicată în procesul de evaluare și selecție a proiectelor de la nivelul GAL Colinele Buzaului (angajați GAL implicați în evaluare, membrii Comitetului de Selecție și ai Comisiei de Soluționare a Contestațiilor) va semna o declarație pe propria răspundere privind evitarea conflictului de interes, în care să se facă referire la prevederile art. 10 și 11 din OG 66/2011, Secțiunea II - Reguli în materia conflictului de interes. În conținutul declarației pe propria răspundere se vor menționa cel puțin următoarele aspecte:

- Numele și prenumele celui care completează declarația;
- Funcția deținută la nivel GAL Colinele Buzaului;
- Rolul în cadrul procesului de evaluare și selecție, Comitetului de Selecție sau Comisiei de Soluționare a Contestațiilor;
- Luarea la cunoștință a prevederilor privind conflictul de interes așa cum este acesta prevăzut la art. 10 și 11 din OG 66/2011, Secțiunea II - Reguli în materia conflictului de interes;
- Asumarea faptului că în situația în care se constată că această declarație nu este conformă cu realitatea, persoana semnatară este pasibilă de încălcarea prevederilor legislației penale privind falsul în declarații.

Personalul angajat al GAL Colinele Buzaului și membrii Comitetului de Selecție sau a Comisiei de Soluționare a Contestațiilor sunt obligați să informeze Consiliul Director al GAL cu privire la existența oricărui fel de relație profesională sau personală cu promotorul de proiect sau la existența oricărui interes profesional, personal sau material în proiect.

Membrii Comitetului de Selecție, ai Comisiei de Soluționare a Contestațiilor și personalul angajat al GAL Colinele Buzaului, cu atribuții în acest sens, nu va interveni în gestionarea ajutorului financiar nerambursabil în oricare dintre următoarele situații:

- are interese personale în materie, are relații profesionale cu persoana fizică sau juridică direct interesată în materie, sau au avut în ultimii doi ani relații profesionale de orice fel cu respectivă persoană ;
- este primar sau oficial al autorității publice care solicită ajutorul financiar;
- este manager sau membru al întreprinderii, asociației sau a entității care solicită ajutorul financiar;
- are legături de rudenie sau afinitate până la gradul al patrulea inclusiv cu oricare dintre părțile interesate în solicitarea de ajutor financiar sau este asociat cu acestea;
- are interese litigioase nesoluționate cu solicitantul ajutorului financiar;

Atunci când unul dintre membrii responsabili cu luarea deciziilor se află în una sau mai multe dintre situațiile prezentate mai sus este obligat să se abțină, sau în cazul Comitetului de Selecție, va fi înlocuit de membrul supleant.